PAGINA 4 - ESCLUSIVO: LA BELLA NIPOTE DI FURIA!

Anno 109 - Numero 58

Torino - Via Marenco 32 - Centr. tel. 65681 - Selez. passante 6568(**)
L. 150 (arretrati il doppio) - (Sped. abbonam. postale G. 1/70)

Martedì 22 Marzo 1977

STAMPA SERA

QUOTIDIANO D'INFORMAZIONI

Lira: oltre quota 888 sul dollaro

Lira anche oggi in ribasso: il dollaro nelle prime contrattazioni è stato pagato 888-888,50 rispetto alle 887,45 delle medie Uic di ieri ed alle 886,85 di venerdì. L'erosione del cambio della nostra moneta sul dollaro è stata dello 0,16 per cento rispetto a venerdì.

Cedente l'andamento della valuta italiana anche sulle altre più importanti divise.

Cerissa di REVLON

La donna oggi.
Così sicura di sè da non temere di mostrarsi vulnerabile.
Comunica con il mondo.

PROFUMI Servetti

A MILANO

LAZZARONI

RAPITO «RE DEI BISCOTTI»

A pagina 3

Accordo all'alba per l'Universitá

MILANO — Nuovo sequestro di persona a Milano. Paolo Lazzaroni, 40 anni, consigliere delegato dell'omonima azienda dolciaria di Saronno, una delle più antiche d'Italia, è da ieri sera in mano all'« Anonima sequestri ».

Il « re dei biscotti » era andato a fare ginnastica in palestra al Palalido, come ogni sera. All'ora di cena è stato atteso invano dalla cameriera, la quale, allarmata per il ritardo, ha poi avvertito il fratello dell'industriale, Luigi, 45 anni, direttore generale della società, che a quell'ora era ancora in ufficio.

I carabinieri hanno avviato le indagini. Nella notte una telefonata è giunta in casa di Luigi Lazzaroni: *« Lo abbiamo rapito, non avvertite la polizia »*, ha detto una voce maschile. Poi la comunicazione è stata interrotta.

Era la conferma del sequestro. Paolo Lazzaroni abita in via Monte Rosa 51 nella zona di San Siro, con la moglie e due bambini, uno di 5, l'altro di 3 anni. Assieme al fratello Luigi e al padre Mario, cavaliere del lavoro, si occupa dello stabilimento di Saronno. Il biscottificio ha circa 500 dipendenti. Di recente la società ha aperto un *autogrill* sulla statale varesina, nei pressi dell'uscita del casello autostradale di Saronno.

A Saronno, in una vecchia casa patrizia, abitano il padre, Mario, e il fratello Luigi. Anche Paolo vi ha un appartamento.

La loro posizione economica non è tuttavia florida, a detta di alcuni amici dei Lazzaroni: *« Tirano avanti tra mille difficoltà, inoltre Paolo è sofferente agli occhi. Speriamo che lo trattino bene... »*.

La moglie del rapito ieri sera era in montagna con i bambini. E' rientrata a Milano non appena avvertita del sequestro del marito e si è rifugiata in casa del padre, avvocato Aurelio Manzoni.

Sono state intanto ricostruite le ultime ore dell'industriale, grazie alle informazioni ottenute da amici e conoscenti che avevano visto Paolo Lazzaroni. Dallo stabilimento, in auto, tutte le sere rientrava a Milano. Prima di andare a casa passava al Palalido, attorno alle ore 19, dove nella sala « Al Lido » faceva ginnastica. Poi rincasava verso le 21. Si pensa che il giovane industriale sia stato bloccato subito dopo essere uscito dalla palestra.

c. b.

BOMBA DI VERONA

Il capo della Mobile romana vorrebbe chiudere gli stadi di calcio

Pagina 2

TORINO

CHI È LA GIOVANE DONNA TROVATA UCCISA NEL PO?

Tutti i particolari alle pagine 6 e 7

INFORMAZIONE PUBBLICITARIA

BOIDI · Profumeria · BOIDI

PROFUMERIA·PELLETTERIA·CALZATURE ACCESSORI ABBIGLIAMENTO

PROFUMERIA·PELLETTERIA·CALZATURE ACCESSORI ABBIGLIAMENTO

TORINO·Via M.Polo,15·Tel.58.47.32

EQUO CANONE

L'85% PAGHERÀ FINO A 60 MILA LIRE

Una prima indagine sugli effetti dell'equo canone sarà consegnata oggi ai parlamentari delle Commissioni competenti della Camera dagli enti di ricerca Censis e Cresme. Dalle prime indiscrezioni sembra risultare che il 3,2 per cento degli inquilini pagherà un affitto superiore alle 135 mila lire al mese, il 3,8 per cento dovrà sborsare tra le 75 e le 100 mila lire; l'8 per cento tra le 60 e le 75 mila lire al mese, mentre l'85 per cento, cioè la grande maggioranza, pagherà fino a 60 mila lire. Un altro risultato dell'indagine, abbastanza significativo, riguarda il dato complessivo secondo il quale, a legge completamente attuata, cioè nel 1980, l'ammontare complessivo degli affitti sarà aumentato di circa il 30 per cento.

Nella valutazione dei dati bisognerà comunque tener presente che questa prima indagine è stata condotta su un campione di 3500 alloggi di ogni tipo, esclusi quelli di gran lusso. Le percentuali andranno dunque leggermente ritoccate ed i risultati finali si fisse-

Continua a pagina 2

IL PUNTO

di ENNIO CARETTO

Dl allegro in Italia ormai c'è solo il costo della vita. Il governo c'informa che questo mese esso è salito del 2,14 per cento. Cerchiamo di capirci. Vuol dire quasi il 30 per cento all'anno. Coi salari e gli stipendi bloccati, le tasse alle stelle, come ce la caveremo all'inizio del '78?

Non ci pare che il governo Andreotti sia sulla strada giusta. Non è questione di politica, ma di economia. Esso pretende di frenare l'inflazione agendo su una sola delle cause (salari e stipendi). E i prezzi? E l'Iva, che viene « scaricata » sui clienti? E le speculazioni? E i redditi parassitari? E le evasioni fiscali? Perché non si fa nulla?

Troviamo vergognoso che si paghino sempre più cari prodotti sempre più scadenti. Abiti che non contengono più lana; alloggi appena finiti e già da ripurare, cibi non più nutrienti e forse cancerogeni. E' un anno che si predicano sacrifici agli italiani. Ma perché farli quando il governo è la classica gallina che predica bene e razzola male?

Stampa Sera

Edizioni Musicali Drums

Festival delle Orchestre di Ballo Liscio

VOTO PER IL COMPLESSO:

_____

_____

E PER LA CANZONE INEDITA INSERITA NEL SUO REPERTORIO:

_____

_____

Ritagliare ed inviare a «Stampa Sera»-Ufficio Sviluppo, via Marenco 32 10100 Torino. Più tagliandi potranno essere riuniti in una sola busta.

La delegazione dc dal presidente del Consiglio

DUELLO ANDREOTTI-MORO

L'on. Aldo Moro

ALBERTO RAPISARDA

ROMA — Duello a Palazzo Chigi. Gli incontri di ieri tra il presidente del Consiglio Andreotti e i segretari dei partiti (pli, pri, psdi, psi, pci) erano convenevoli e cineserie diplomatiche, senza molta cattiveria, tanto che al termine della giornata solo il repubblicano La Malfa aveva detto che era disposto a votare contro il governo.

Il vero confronto, la prova della verità si sta svolgendo ora a Palazzo Chigi, tra Andreotti e la delegazione del suo partito, la dc, capeggiata dall'on. Moro.

Perché, come sta diventando sempre più chiaro, la polemica sulle condizioni che il Fondo monetario internazionale (Fmi) ci vuole imporre per concederci un prestito di 530 milioni di dollari è solo un pretesto. Il vero problema è che Moro vuole buttare giù Andreotti e sostituirsi a lui per formare un governo, pare, assieme ai repubblicano La Malfa. Questo governo che avrebbe l'appoggio di tutta la dc (quello di Andreotti non ce l'ha), dovrebbe concordare un programma essenziale con psi, pci e gli altri partiti, i quali lo appoggerebbero dall'esterno.

Andreotti si rende conto che dal suo stesso partito sta partendo il siluro, e ha cercato ieri di trovare un più solido accordo con coloro che finora lo hanno appoggiato. Solo La Malfa gli ha detto no.

Neanche i sindacati vogliono avere la responsabilità di provocare la crisi. Stasera (o domani) diranno ad Andreotti che non accettano le due condizioni del Fmi più controverse (non incidenza degli aumenti Iva sulla scala mobile e blocco della contrattazione aziendale) ma propongono un sistema per impedire alla *«scala mobile»* di scattare quando aumenteranno le tariffe dei trasporti cittadini e il prezzo dei giornali.

Il governo si trova quindi in bilico, in attesa delle decisioni della dc e di Moro. In queste condizioni, il compito di prelevare i 2000 miliardi di lire in più di tasse per il 1977 preannunciate ieri da Andreotti, potrebbe toccare al prossimo governo con *«maggioranza di programma»*.

Torinese spiava in Francia

PARIGI — Il controspionaggio francese ha annunciato l'arresto di quattro francesi e un italiano accusati di aver svolto attività spionistiche al servizio di una potenza straniera dal 1963. I cinque, secondo l'annuncio, si servivano di trasmittenti radio clandestine e di inchiostro simpatico per trasmettere informazioni sulla produzione aeronautica, sugli aeroporti militari e civili, sui centri di collaudo, sull'attività di comitati Nato competenti per forniture militari e su ricerche tecniche avanzate.

In casa di due degli arrestati sono state trovate le istruzioni inviate dalla potenza straniera e altro materiale necessario all'attività spionistica. I cinque sono stati identificati per Giovanni Ferrero, 53 anni, nato a Torino e dipendente della Fiat France; Serge Fabiew, 53 anni, nato in Jugoslavia ma naturalizzato francese; Roger Laval, 73 anni, addetto al traffico aereo a riposo; Marc Lefebvre, 50 anni e Raymond Dissard, 44 anni.

DOPO LA SCOPERTA DELLA BOMBA A VERONA

CHIUDIAMO GLI STADI!

Assurda proposta del capo della squadra mobile di Roma

ROMA — Il capo della squadra mobile della capitale, Fernando Masone, ipotizza la chiusura dei campi di calcio nel caso che dovessero ripetersi episodi inauditi come quello della bomba di Verona-Juventus. Egli ha dichiarato che un'esplosione avrebbe certamente provocato sul campo morti e feriti. E ha aggiunto: *«Ma una vera carneficina si sarebbe avuta sugli spalti dello stadio; gli spettatori, presi dal panico per l'esplosione, si sarebbero ammassati alle uscite spingendosi e calpestandosi»*.

Masone, conosciuto come «Ferdy Mason» (parodia di Perry Mason) per la sua abilità, ha detto che è impossibile controllare una folla di 50-60 mila persone. Perciò ci sarebbe una sola soluzione: *«Chiudere gli stadi. Ma solo, ovviamente, come estremo rimedio. Speriamo di non doverci arrivare»*.

Il capo della squadra mobile romana ha precisato che domenica prossima la polizia terrà d'occhio i campi di calcio con particolare rigidità. Severi controlli verranno eseguiti ai cancelli. *«Già abitualmente* — ha dichiarato — *si ispezionano borse, zaini e, a volte, si scoprono lance nascoste nelle aste delle bandiere o pistole lanciarazzi mimetizzate tra un panino e un flasco di vino. In questi casi si procede al sequestro di questi oggetti e all'arresto di chi li porta»*.

C'è dunque il pericolo che uno scoppio di violenza domenica prossima impedisca lo svolgimento del superderby Juve-Toro tra due settimane? Il questore di Torino, Leonardo Musumeci, pensa di no. Al contrario del collega è ottimista. Egli dice che *«non è ancora il caso di gettare l'allarme»*. Spiega: *«Naturalmente la nostra opera sarà attenta. Per il derby rinforzeremo i controlli attorno e dentro lo stadio, effettueremo sopralluoghi, ma non intendiamo spingerci oltre. Perché il teppismo e la delinquenza negli stadi non degenerino è sufficiente soltanto la buona volontà di tutti»*.

E altrove? Altrove, a Bari per esempio, c'è già paura. L'ultima domenica, all'ingresso numero 6 dello stadio, individui armati di coltello hanno costretto le maschere ad allontanarsi per sostituirle nel ritiro dei biglietti che non sono stati però strappati: dopo averne raccolte diverse centinaia, si sono allontanati per rivenderli.

r. s.

La bomba di Verona

Protesta di poliziotti a Genova

GENOVA — Alcuni agenti di pubblica sicurezza addetti al servizio delle «Volanti» a Genova — pare una trentina — hanno protestato ieri sera con il loro comandante, a quanto risulta perché vorrebbero con tempestività i miglioramenti economici promessi.

Gli agenti impegnati nella protesta, svoltasi nell'interno della questura, dovevano uscire con le loro automobili per servizi esterni.

EQUO CANONE: FINO A 60 MILA LIRE

Segue dalla 1ª pagina

ranno intorno ad una cifra inferiore all'85 per cento, ed al 30 per cento dei precedenti dati.

Una seconda indagine, più completa, sarà condotta entro fine aprile su un campione più rappresentativo di 7000 alloggi. Un'ultima inchiesta della Banca d'Italia sul rapporto affitto-reddito completerà il quadro per dare ai parlamentari della Commissione gli elementi sui quali dovranno giudicare la legge. Si rimette a questo punto in discussione la possibilità o meno di concludere il dibattito parlamentare entro il 30 giugno, scadenza fissata per l'equo canone.

Un altro dato che risulta dall'indagine Censis-Cresme indica come i canoni attualmente bloccati tra le 5 e le 25 mila lire mensili, in tre o più anni dovrebbero salire intorno alle 50-60 mila lire al mese. Una previsione confortante per i padroni di casa che da anni riscuotono pigioni appena sufficienti a coprire le spese di manutenzione, ma al tempo stesso allarmante per quella gran massa di famiglie in condizioni più disagiate che vedranno sottratta per l'affitto un'altra considerevole fetta della busta paga.

s. rot.

GETTA IL FIGLIO DALLA FINESTRA IN UNA CRISI DI "PAZZIA MISTICA,,

ROMA — Innocenza Frisini, 37 anni, ha gettato il proprio figlioletto di 3 anni, Agostino Fedeli, dalla finestra della propria abitazione al primo piano di via Sedrina 42, in Borgata Ottavia. Subito dopo, è fuggita, ma è stata arrestata da una pattuglia del commissariato Primavalle.

Il bambino è stato ricoverato in fin di vita all'ospedale San Filippo Neri, dove lo ha accompagnato un suo cugino, Edoardo Fedeli, 21 anni, che abita nello stesso stabile dove è accaduta la tragedia.

Innocenza Frisini non sarebbe del tutto sana di mente. Alle domande degli investigatori, che le chiedevano i motivi del suo gesto, essa ha reagito con crisi di riso e frasi prive di senso. La donna soffriva da tempo di un forte esaurimento nervoso e recentemente le sue condizioni si erano aggravate con l'insorgere di frequenti crisi mistiche. «Sono la Madonna e devo punire tutti» — avrebbe tra l'altro detto la Frisini poco dopo aver compiuto il suo gesto.

Per questo motivo il marito, un venditore di latticini, da qualche tempo aveva preso le abitudini di portarla con sé anche quando andava a lavorare, evitando di lasciarla sola con il bambino. Stamane la Frisini si è rifiutata di seguire il marito ed è rimasta in casa insieme alla suocera ed a due cognate.

Le tre donne hanno riferito agli investigatori che il fatto è accaduto fulmineamente, senza che esse potessero rendersi conto di quanto stava accadendo. «Innocenza — hanno detto — stava vicino alla finestra con in braccio il bambino che piangeva chiedendo da mangiare. Lo ha getto di sotto.

L'appartamento si trova al primo piano, ad una altezza di circa sei metri dal suolo. Le conseguenze della caduta non sarebbero state così gravi se il piccolo Agostino non avesse battuto violentemente contro il bordo in marmo di un muretto.

La donna è stata accompagnata al carcere di Rebibbia. Qui sarà interrogata dal magistrato il quale dovrà decidere se lasciarla in carcere o farla trasferire in un manicomio giudiziario. (Ansa)

IL TEMPO CHE FARA'

Tempo previsto: sulle regioni settentrionali, su quelle centrali e sulla Sardegna molto nuvoloso con piogge specie sul versante tirrenico e sulla Toscana. Nevicate sull'arco alpino al di sopra dei 2000 metri. Possibilità di temporali sulla Liguria, sulla Sardegna e sulla Toscana. **Temperatura:** in aumento più sensibile al Nord.

	In Italia	All'estero		
Bari	+ 13	+ 22	Atene	+ 12 + 20
Bologna	+ 6	+ 17	Bruxelles	+ 5 + 10
Bolzano	+ 5	+ 15	Ginevra	+ 3 + 7
Cagliari	+ 7	+ 19	Londra	+ 5 + 10
Genova	+ 8	+ 15	Madrid	+ 4 + 11
Milano	+ 5	+ 12	Mosca	0 + 1
Napoli	+ 13	+ 19	Parigi	+ 5 + 12
Venezia	+ 9	+ 17	Vienna	+ 4 + 13

TEMPERATURE DI TORINO

massima	+10,0
minima	+ 6,0
media	+ 7,5

Rilevazioni del **Servizio meteorologico della Aeronautica militare di Caselle** alle ore 8: pressione a livello del mare: 1017 mb; temp.: +5,0; umidità: 80%. Cielo coperto. Temperatura mass.: +8,1; minima +4,7; media +6,2. **Previsioni:** Cielo nuv. con precip. Vis. buona. Temp. stazionaria.

STAMPA SERA

Direttore responsabile Ennio Caretto

Editrice LA STAMPA S.p.A.

Presidente Giovanni Giovannini

Amministratore Delegato e Direttore Generale Umberto Cuttica

Consiglieri Vittorino Chiusano, Giulio De Benedetti, Carlo Masseroni, Cesare Romiti

Sindaci Alfonso Ferrero (pres.), Pierluigi Bertola, Secondino Riolfo

© 1977 Ed. LA STAMPA S.p.A.

QUI ROMA

Come si salva un ente inutile

di Marco Tosatti

ROMA — Come un ente inutile cerca di salvarsi, rendendo più difficile la sua soppressione. E' la storia dell'Enaoli, e di una serie di provvedimenti che i dirigenti dell'istituto stanno portando avanti a questo scopo. L'Enaoli (ente nazionale orfani lavoratori) è uno di quelli che dovrebbero venire eliminati, e passare i propri compiti residui ad altri istituti. Una prospettiva che naturalmente non è di gradimento dei vertici dell'Enaoli.

La prima contromossa consiste in un potenziamento del centro meccanografico: viene deciso l'affitto di macchinari più potenti, e viene richiesta la consulenza di un esperto esterno, funzionario di un altro istituto pubblico. Tutto questo tenendo presente che l'ente paga già 250 milioni all'anno di affitto di macchine elettroniche, la cui utilizzazione non supera il 20 per cento della capacità, e nonostante che la legge stabilisca che un tale tipo di lavoro debba essere svolto non dall'Enaoli ma dall'Inps e dall'Inail. Ma non è tutto; infatti, probabilmente alla ricerca di appigli e salvagenti esterni, l'ente sta per appaltare a ditte *« amiche »* una parte dei lavori del centro meccanografico.

La lotta per la sopravvivenza però non si ferma qui. In fatti l'Enaoli si appresta, come risulta da una denuncia fatta da alcuni deputati (Angela Rosolen, pci, Maria Magnani Noya, psi) a effettuare concorsi pubblici per riempire i posti vacanti. Nei primi mesi di quest'anno sono stati conclusi concorsi *«interni »* riservati al personale assunto prima del '75; stanno inoltre per essere varati concorsi per l'assunzione di 244 lavoratori dall'esterno, nella filosofia del *«più siamo, più è difficile scioglierci »*.

Ma visto che la possibilità di essere eliminati è sempre presente, è meglio prepararsi a trasbordare in un altro istituto nelle migliori condizioni possibili. Ed allora l'ente sta predisponendo l'aumento dell'organico dei dirigenti da 58 a 179 unità e di conseguenza la carriera direttiva risulterà costituita da 575 elementi su un organico che non supera i 2000 impiegati. E' da tener presente che la legge istitutiva dell'Enaoli non prevede uffici periferici operativi sotto la responsabilità di dirigenti, che invece si verranno a creare in conseguenza del *« gonfiaggio »* di cariche direttive.

SI MOLTIPLICANO I MEDICI ABUSIVI

IL DOTTORE NON C'È È ANDATO A LAUREARSI

MAURO BENEDETTI

Il camice bianco, lo stetoscopio luccicante, il ricettario a portata di mano, il «dott.» sull'elenco del telefono. E ancora un posto in ospedale, uno studio privato, clientela affezionata, scelta, fiduciosa. Un medico, direte voi. E invece no. «Sembra» un medico: la laurea non l'ha vista mai. Sta diventando figura familiare, negli ospedali e nelle cliniche italiane. E' il dottore «f.f.», facente funzioni. Spuntano come i funghi, due a Vercelli, uno a Sesto San Giovanni, uno a Genova, e altri sparsi qua e là con equanime distribuzione geografica.

All'origine il meccanismo era uguale: un cambio di amministrazione, un controllo sui documenti, una richiesta di avanzamento ed ecco saltar fuori la verità: *« La laurea? Beh, ecco, l'ho dimenticata a casa...»*.

E allora pretori, denunce, falso in atto pubblico, esercizio abusivo della professione medica (reato, peraltro, comune anche a molti laureati). Negli ultimi tempi il fenomeno ha acquistato dimensioni impensabili. Mossi dal panico, ora che gli ospedali, messi in allarme, controllano di più, ecco molti stimati « professionisti » dar le dimissioni prima che l'irreparabile accada.

Un patetico tentativo di fuga che non può riuscire, nel clima di sospetto scaturito dai tanti, ormai troppi casi. E, ad ogni « scoperta », torna lo stesso, inquietante interrogativo: *« Ma com'è possibile? »*. Ci va la licenza per fare il venditore ambulante di torrone, e se non c'è son guai. Possibile che nessuno controlli i requisiti di chi metterà i ferri addosso al prossimo suo?

A quanto pare no. Ospedali come quello di Vercelli, che scoprono all'improvviso di aver alle loro dipendenze Carnevali e Bertozzi, due « dottori » distratti che, troppo presi dal lavoro, avevano dimenticato di laurearsi, non possono recitare la parte dei « sorpresi ». O sono in malafede o sono imperdonabilmente « leggeri » nelle assunzioni. E i magistrati, oltre che del falso medico, dovrebbero, a nostro avviso, occuparsi anche dei suoi datori di lavoro.

Non bisogna dimenticare, in questa farsa che sa di Pirandello, che un medico è un personaggio « pericoloso », nel senso che ha in mano la salute pubblica, qualche volta, meno metaforicamente, anche un bisturi. E che con quel bisturi può anche ammazzare qualcuno. E' un fatto, e non può essere cancellato dal velo di ridicolo che inevitabilmente avvolge

PROCESSO VALLANZASCA

Domani la Trapani

MILANO - Anna Mazzan depone al processo contro Vallanzasca per il rapimento Trapani. Emanuela dovrebbe essere presente dal dibattimento di domani

UNIVERSITÀ: ECCO L'ACCORDO

ROMA — Accordo all'alba per il personale dell'università. Alle 5 il ministro Malfatti e i sindacati hanno firmato il documento (otto pagine) sul nuovo modo di organizzare il personale degli atenei.

Le discussioni e gli incontri duravano da tre anni. I sindacalisti, uscendo dal ministero, hanno detto che l'accordo concluso « ha portata storica » per l'università italiana. Gli interessati sono circa 100.000 (50.000 non docenti e 40.000 docenti).

Ecco in sintesi le novità:

● PERSONALE DOCENTE: Gli insegnanti sono in un unico ruolo, ma diviso in due fasce (ordinari e associati). I sindacati volevano un solo tipo di docente. Ordinari e associati avranno però unica funzione e stessi poteri anche negli organi di governo delle università.

● PRECARI: Come è già detto nella proposta di riforma del ministro, i borsisti, gli assegnisti, ovvero i cosiddetti precari, entro 5 anni scompariranno. Entro quella data saranno banditi concorsi per fare diventare docenti di ruolo i più meritevoli. Per cinque anni i precari rimarranno « congelati » ai loro posti, cioè, le borse e gli assegni saranno automaticamente rinnovati.

● CONCORSI: Il ministro si impegna a bandire concorsi per sistemare 5000 professori ordinari e 13.500 associati.

● PERSONALE NON DOCENTE: Tutti passano in ruolo e nel grado previsto dalla funzione che stanno svolgendo.

a. r.

GLI ORCHESTRALI IN SCIOPERO?

Tutte le sale da ballo forse restano deserte

C'è il rischio che le sale da ballo piemontesi chiudano per lo sciopero degli orchestrali. I professionisti della musica leggera sono in subbuglio contro l'articolo 15 della legge 1428 del 31-12-71. Esso stabilisce che i pubblici esercizi non possano ospitare nei locali i lavoratori dello spettacolo costituiti in società semplice o di fatto che non siano in possesso del certificato di agibilità.

Questo certificato sgrava il proprietario della sala dal versamento dei contributi.

Abbiamo chiesto com'è la situazione a due dei gruppi orchestrali piemontesi.

Roby Tuccimelli leader del gruppo *« Roby e i Gentlemen »* dice: « La situazione si è fatta buia. Ogni mese il nostro gruppo deve sborsare 25.000 lire al commercialista che ci prepara la denuncia dei redditi di fine d'anno. La nostra è l'unica categoria che non ha ancora né un sindacato né un contratto collettivo. Inoltre non esiste nessuna compagnia che ci assicuri gli strumenti musicali e non bisogna dimenticare, per chi non lo sapesse, che molte sale di Torino sono assicurate solo in caso d'incendio; se subissimo un furto, non sapremmo proprio da che santo farci rimborsare. Molti credono che facciamo la bella vita, ma con l'inflazione di doppioattivisti che c'è non nuotiamo nell'oro, anzi! Molte sale in Torino pagano un servizio solo, anche se noi facciamo il "matinè" e lo spettacolo serale ».

Guido Monge del *complesso orchestrale del Mack* « è ancora *più duro:* « E' ora di finirla con questo sfruttamento. Un cameriere, con tutto il rispetto per la categoria, è più valutato di un musicista. Se si ammala è pagato lo stesso e inoltre ha diritto alla tredicesima, cosa che qui in Italia noi musicisti manco ce lo sogniamo. Certi impresari fanno firmare un contratto per il medesimo locale nello stesso periodo a più orchestre e poi ci mandano quella che dà loro la percentuale più alta. Oppure vai a suonare in un locale per un "cachet" di 100.000 lire e poi scopri che il contratto è di 200.000, perché l'impresario si è intascato 100.000 esentasse più la percentuale del 10 per cento dal gruppo ».

Dolceacqua

Evasori fiscali tutti sui manifesti

DOLCEACQUA — Il comitato sorto a Dolceacqua, un centro ligure di circa duemila abitanti alle spalle di Ventimiglia, per combattere le evasioni fiscali, non ha perso tempo.

Come aveva preannunciato sabato, ha fatto affiggere ieri mattina, sui muri del paese, un manifesto in cui sono elencati i nomi di dodici possidenti della zona, il loro reddito dichiarato nel '74 e, accanto, le loro proprietà e attività. I membri del comitato hanno fatto quindi avere, alla guardia di finanza, una lista di numerosi uomini politici locali insieme con una documentazione sulle presunte evasioni fiscali.

I manifesti sono scritti a mano e regolarmente bollati, « per evitare che vengano coperti o distrutti ».

La *futuralibri* augura a tutti i bambini nati sotto il segno dell'*Ariete* una vita felice
Mamme papà nonni e zie!
nelle edicole, nelle librerie, cartolibrerie, e nei grandi magazzini
c'è
il carattere
le inclinazioni
l'educazione
la salute
gli studi
il destino...
32 pagine tutte a colori L. 1500

SVENDITA ECCEZIONALE PER RINNOVO LOCALI
Motopompe 0,5 CV monofase da L. 49.500
Saldatrici portatili, elettrodi 1,5-2-2,5 da L. 35.000
Caricabatteria 6-12 V da L. 12.500
Inoltre motori di tutte le potenze, gruppi elettrogeni, trasformatori, quadri e comandi elettrici.
Ing. F. Vairo - via Perugia 46, TORINO - Tel. 28.78.50

UNICA GRANDE OCCASIONE IN SAUZE D'OULX
ZONA PRARIOND - VENDITA DIRETTA
Alla partenza della seggiovia per Sportinia, al termine della Gran Pista, in uno spazioso dolce pendio soleggiatissimo, formante un meraviglioso terrazzo con incantevole veduta dell'arco alpino dell'alta Valle di Susa, sta sorgendo il condominio **« LE PETIT MONDE »**, signorilmente rifinito, con architettura montana, perfettamente inserito nell'ambiente ove non sorgeranno altri complessi per il rispetto delle piste, del verde e dell'ecologia:
In questa invidiabile zona potrete finalmente acquistare il VOSTRO APPARTAMENTO:
Una-due-tre camere con cucinino, servizi e doppi servizi, terrazzi o giardini privati, cantina, portineria, sala giochi attrezzata, deposito sci, cabina telefonica, posti auto.
Mutuo fondiario ventiquinquennale e facilitazioni.
Telefonare ore ufficio 011-650.74.09 - Domenica personale in loco.

Farrah Fawcett-Majors meglio del "cavallo del West"

LA NIPOTE DI FURIA

Un angelo che è diventato una stella. Il gioco di parole è fin troppo trasparente, e i telespettatori americani ne sorridono: non tardano a capire che il soggetto è Farrah Fawcett-Majors, la più clamorosa «pin-up» di queste settimane, che con il suo spettacolo settimanale «Charlie's Angels» (gli angeli di Charlie, appunto) si è proposta — dicono — come la più grossa scoperta di Hollywood dopo quella, avvenuta tanti anni fa, di Marilyn Monroe. In Europa Farrah non è ancora nota, ma lo sarà fra breve: i telefilm di cui è protagonista stanno per inondare il vecchio continente, e anche la Rai sarebbe in trattative.

Farrah Fawcett-Majors: dai dentifrici al trionfo

Una notazione non priva d'interesse, anche se marginale, riguardo alla bella Farrah: è, in un certo senso, la «nipote» di quel Furia «cavallo del West» che ha creato tanto trambusto nelle quiete serate televisive di milioni d'italiani. «Nipote» nel senso che suo padre, l'autore William Fawcett, sostenova nei telefilm di Furia la parte del vecchio «zio» Pete: da bambina Farrah visitava spesso il set dove si giravano le avventure di quello straordinario cavallo, e ancora oggi ricorda con affetto e rimpianto le cavalcate che talora l'addestratore di Furia, Ralph McCutcheon, le consentiva di fare in sella a quel focoso destriero.

Farrah ha 29 anni, è sposata da tre con un altro «astro» della tv americana, quel Lee Majors che è protagonista di una serie di telefilm dal titolo «L'uomo da sei milioni di dollari» — anche questo prossimo alla programmazione italiana — in cui si narrano le avventure di un uomo che, in seguito a un fantascientifico intervento chirurgico, è diventato forte come un elefante.

Il successo di Farrah, fanno notare i giornali americani, si può misurare dal fatto che un poster con il semplice ritratto dell'attrice ha venduto quasi cinque milioni di copie negli Stati Uniti. E' lei, protagonista di questa scalata al successo, si è vista piovere addosso oltre quaranta proposte cinematografiche.

A dire la verità tutto questo successo deve avere dato un po' alla testa della bellissima Farrah (capelli biondi, occhi azzurri, sorriso smagliante, la «pin-up» ideale, tant'è che iniziò la carriera lanciando alla tv prodotti come dentifrici, automobili, biscotti), o forse ha dato alla testa del suo agente, perché improvvisamente questo fenomeno dello spettacolo Usa ha posto un ultimatum alla sua casa di produzione televisiva: 75 mila dollari per ogni telefilm (oggi ne riscuote cinquemila) o cambierà aria.

Si tratta di un «ricatto» più che sicuro: con cinque milioni di «fans» qualsiasi film con lei nei panni della protagonista è destinato a registrare nuovi primati di cassetta.

La gloria riflessa di Furia è cosa di vent'anni fa, il successo come moglie di un attore famoso è anche cosa del passato. Ora il «grosso nome» di famiglia è lei, Farrah Fawcett-Majors, biondissima valchiria che continua tuttavia ad atteggiarsi a donna di casa, e che è già riuscita a umanizzare il suo lavoro ponendo come condizione che si finisca di «girare» le scene entro le 19 di ogni giorno, in quanto non vuole rinunciare a trascorrere «una normale serata» con il marito. E' un tipo indimenticabile, quasi come quel volto che anche noi conosceremo presto.

SCOPERTA A PECHINO

Non più sordi con la radice "anti-sete,,?

ROMA — *La sordità improvvisa, che soprattutto nella stagione invernale affligge numerose persone con un quadro clinico caratterizzato da brusca perdita dell'udito, di solito unilaterale, di tipo neurosensoriale accompagnata a senso di compressione, acufeni e a volte vertigini, potrebbe essere curata in modo soddisfacente con gli estratti di una erba cinese, la «radix puerariae», radice della leguminosa «pueraria lobata». Lo hanno affermato i medici della sezione audiologica dell'Istituto di Otorinolaringologia di Pechino, dopo aver somministrato l'estratto alcoolico del vegetale, per via orale oppure per iniezione intramuscolare, ad un centinaio di pazienti.*

Dopo cicli terapeutici varianti da uno a sei mesi, la somministrazione del preparato ha determinato la guarigione completa del 25 per cento dei casi ed un netto miglioramento nel 51 per cento.

Qual è l'azione della «Radix puerariae», che nella medicina tradizionale cinese figura da sempre come rimedio per la febbre e la sete? Secondo l'équipe di otologi di Pechino, essa determinerebbe da un lato il rilassamento della muscolatura liscia ed una maggior attività del miocardio, e dall'altro — come hanno accertato gli esami roencefalografici — un aumento della circolazione sanguigna cerebrale nei pazienti ipertesi ed arteriosclerotici.

Il suo meccanismo d'azione, nel trattamento della sordità improvvisa, sarebbe espresso da un miglioramento circolatorio a livello dell'orecchio interno e del sistema basilare, e da un aumento del metabolismo e dell'attività cellulare nell'organo del corti. In effetti, l'arteria uditiva interna costituisce un ramo del sistema basilare, cosicché il miglioramento della circolazione sanguigna dell'orecchio interno è correlato al trattamento non soltanto della sordità cocleare, ma anche del vasospasmo cerebrale, dell'ischemia del sistema vertebro-basilare e della cardiopatia coronarica.

r. s.

Tumultuosa riunione all'Hilton di Roma

Le accuse di eversione spaccano la massoneria

ROMA — La riunione annuale della Gran Loggia massonica di Palazzo Giustiniani si è conclusa all'Hilton di Roma in un clima arroventato. Il Gran Maestro Lino Salvini, contestato e discusso, si è salvato a stento dall'ondata di dissensi ed accuse. Le sue dimissioni e quelle della giunta, richieste a gran voce dai «venerabili maestri», sono state evitate in extremis grazie alla procedura. Sono rimaste però le ripercussioni esterne (anche in campo internazionale).

La massoneria italiana si è spaccata alla prima votazione, su una richiesta di voto segreto. Il 51 per cento ha fatto sì, quadrato intorno al Gran Maestro ed all'attuale giunta, ma un 41 per cento all'opposizione ha sottolineato la frattura e la volontà di rinnovamento della parte *«laica antifascista e libertaria»*.

Da Genova, Milano, Torino e da una loggia di Roma sono state avanzate richieste pesanti, da quelle di un decreto di decadenza del Gran Maestro a quelle di vere e proprie dimissioni.

«Troppi "fratelli" sono inquisiti — si è sottolineato da più parti — *per eversione, sequestri mafia e racket. Sono in carcere i "fratelli" generale Vito Miceli, della Loggia P2, per l'inchiesta sul golpe di Borghese, l'avvocato De Marchi, di Genova, tesoriere della Rosa dei venti; Adelino Ruggeri del Sam Fumagalli, Loris Civitelli per il golpe di Sogno, don Agostino Coppola per delitti di mafia e sequestri, Gian Antonio Minghelli per sequestri di persona e complicità con i marsigliesi dell' "Internazionale nera"' di Albert Bergamelli. Lo stesso Gran Maestro avrebbe ricevuto, in questi giorni, un avviso di reato per truffa e "millantato credito"».*

Altri motivi di disagio di cui si è raccolta eco: le sconcertanti testimonianze di Gelli, Bellantonio, Spagnuolo e Sogno a favore del bancarottiere Sindona e le attività eversive della loggia P2 e della «Supermassoneria» riservata ai capi di Stato (Omam). Di quest'ultima Salvini ha riferito che *«non se ne è fatto più nulla»*, ma senza entrare troppo nel merito.

Intanto le denunce di esponenti massoni, sono finite sui tavoli dei magistrati di Bologna, Brescia, Firenze, Trento, Torino, Padova e Roma.

m. bar.

Sequestrato "L'ultimo uomo"

L'AQUILA — La procura generale presso la Corte d'appello dell'Aquila ha ordinato un nuovo sequestro: si tratta del libro L'ultimo uomo *pubblicato dall'editore Savelli nella stessa collana di Porci con le ali, il best-seller già sequestrato dalla stessa procura. Il libro contiene le «confessioni» di tre giovani che denunciano il loro stato di disagio nei confronti delle femministe.*

Praticamente si racconta come le complicazioni derivate dall'atteggiamento femminista delle donne (accuse di fallocrazia di maschilismo, di violenza nel rapporto sessuale) «complessino» i giovani d'oggi. A introdurre le confessioni è una prefazione del non più anonimo autore di Porci con le ali, Lombardo Radice.

Il provvedimento di sequestro è stato preso dal procuratore generale Bartolomei che è rimasto uno degli ultimi magistrati italiani a perseguire i reati di oscenità. La denuncia alla p.g. abruzzese è giunta da rappresentanze dei «Gruppi informali» di Roma, aggregazioni di cittadini — così si definiscono — impegnati a divulgare la morale cristiana

Lo sviluppo delle iniziative con l'estero assumerà nuove e più ampie prospettive
con una scelta adeguata dei collaboratori bancari
Esperienza, rapidità, esattezza di informazioni sono le premesse indispensabili.
Per questo molti esportatori italiani affidano
le loro operazioni ai "tecnici estero" delle 260 filiali Sanpaolo in Italia

servizi estero Sanpaolo

ISTITUTO BANCARIO SANPAOLO DI TORINO

Istituto di credito di diritto pubblico Sede Centrale Torino, piazza San Carlo 156

OGGI IN BORSA

in rialzo
stabile
in ribasso

LE AZIONI A TORINO

	21-3	22-3
ALIMENTARI		
Alivar	840	840
Eridania	2040	2040
Florio	385	385
Unidal	229	229
Romana Zuccheri	240	240
Venchi Unica	—	—
BANCARIE		
Banco Roma	10700	10.700
Comit	14350	14.350
Credito It.	1790	1790
Interbanca priv.	11900	11.900
Mediobanca	40800	40.800
CEMENTI - CERAMICHE		
Ceramica Pozzi	1301	1301
Eternit	900	900
Eternit pref.	1438	1438
Fornaci Riunite	2140	2170
Unicem	3320	3350
CHIMICI - IDROCAR. - GOMMA		
ANIC	340	330
Italgas	663	651
Liquigas	167 50	167 50
Liquigas priv.	165	165
Mira Lanza	29200	29200
Montedison	295	300
Monted. Gemina	259	260 50
Paramatti	1541	1520
Pierrel	520	502
Rumianca	1765	1765
SAFFA	4880	4880
SAIAG	1465	1465
Schiapparelli	500	500
COMMERCIALI		
Rinascente	50	4' 50
» priv.	35	35
Silos Genova	2080	2080
IMMOBILIARI		
Beni Imm. It.	409	390
Beni Imm. It. priv.	245	240
Beni Stabili	2050	2050
Cond. Acqua Roma	580	580
Generale Imm.	94,25	97 75
Imm. Agr. Vittoria	5000	5000
Isvim	3010	3010
Risanamento	3270	3450
ASSICURATIVE		
Ass. Milano	6100	6000
» » priv.	3000	3000
Latina	490	490
Latina priv.	445	445
Generali	37300	37.650
RAS	57300	57.300
S.A.I.	5000	5000
Toro Ass.	7250	7250
Toro Ass. priv.	3650	3580
COMUNICAZIONI		
Alitalia priv.	460	460
Autostrada To-Mi	1240	1240
Fer. Co.	225	227
Italcable	2370	2370
N.A.I.	1760	1760
SIP	1335	1337
Torino-Nord	114	112
FINANZIARIE		
Bastogi	765	775
Finsider	159	160
GIM	2010	2010
IFI priv.	1780	1780
Ifil	3880	3901
Invest	1770	1770
La Centrale	5250	5230
Mittel	1050	1050
Piemonte Financ.	1875	1875
Pirelli & C.	2025	2025
Pirelli S.p.A.	1028	1035
S.A.R.O.M. fin.	1000	1000
S.I.F.A.		460
S.M.E.	315	315
STET	1361	1380
ELETTROTEC.		
M. Marelli priv.	400	400
Marelli & C.	265	265
Pan Elettric	—	—
MECCANICI - AUTOM.		
FIAT *	1780	—
» priv. *	1210	—
Castagnetti	1350	1370
Gilardini	3610	3610
Graziano & C.	980	980
Nebiolo	299	299
Olivetti	1030	1030
» priv.	845	840
Westinghouse	3300	3140
MINERARIE METALL.		
Dalmine	580	605
Fornara & C.	750	735
Italsider	219	219
Metalli	2050	2090
Talco & Grafite	28900	28.900
Terni	228	228
CARTARIE - EDITOR.		
Burgo ord.	7500	7550
» priv.	3600	3850
Cartiera Italiana	280	285
TESSILI		
Col. Cantoni	4630	4630
Fisac	1220	1220
Borgosesia S.p.A.	3300	3350
Borgosesia Risp.	3135	3100
Montedison Fibre	18	16
» » pr.	20	20
Viscosa	1050	1033
» priv.	655	655
DIVERSI		
Acque pot. TO	460	470
Ciga	1270	1270
CIR	9210	2280
Pacchetti	58	56
OBBL. CONV. A TERMINE		
B.U. 73/83 7%	64 —	62 25
C.I.M. 73-78 7%	74 —	74 —
Pirelli 68/84 5%	64 —	63 50
Med. Fingest 7%	88 —	88 —
Med. C. Erba 7%	66 —	66 —
» Viscosa 7%	87 —	87 —
Med. S. Spirito 7%	83 50	83 50
Med. Montefibre 7%	63 75	63 75
Metalli 67 6%	73 50	73 50
Liquigas 7½ '70	70 75	69 75
» » '71	67 75	68 25
» » '72	69 25	69 25
» 7% '73	63 20	64 25
Iri Stet 7 %	70 40	70 40

* Titoli a contrattazione continua: ultimo prezzo.

REDDITO FISSO A TORINO

	21-3	22-3
VALORI DI STATO		
Rendita 5%	82 50	82 50
Redimibile 3½%	95 25	95 25
Ricostruz. 3½%	86 50	86 20
» 5%	98 40	98 40
Pr. R. 5% Trieste	89 50	89 50
Rif. Fond. 5%	95 50	95 25
Pr. R. 5% Tr. '54	90 —	90 —
Pr. Ed. Sc. 5½ '67	74 75	74 75
» » '68	74 25	74 25
» » '69	73 50	73 50
» 6% '70	79 50	79 50
» » '71	80 —	80 —
» » '72	79 —	79 —
» 9% '75	89 —	89 —
» » '76	—	—
B.T.N. 5% '77	—	—
» » '78	91 225	91 10
» 5½% '79	86 80	87 —
» » '80	80 90	81 20
» » '82	77 40	77 —
B.T.Q. 7% '78	93 25	93 25
» 9% '79	89 95	84 80
» » '79 II	88 30	88 35
» » '80	87 20	86 975
OBBLIGAZIONI		
ENEL 6% '65 I	71 80	71 80
» » '65 II	73 —	73 —
» » '66 I	69 50	69 50
» » '66 II	70 95	70 95
» » '67	67 20	67 20
» » '68 I	65 40	65 40
» » '68 II	65 40	65 50
» » '69 I	63 80	64 —
» » '69 II	65 20	65 10
» 7% '70	76 15	76 15
» » '71	74 65	74 65
» » '72 I	72 10	72 05
» » '72 II	65 50	65 50
» » '73	64 80	64 70
» » '74 ind.	102 20	102 20
» 10% '75	88 60	89 75
» Europa 6%	88 80	89 50
IRI 6% '64	79 50	78 40
» » '65	75 —	75 —
» Alfa 7% '70	69 —	69 —
Satap 5½% '65	60 50	60 50
» » '67	53 —	53 —
Autostrade 6% '68 I	64 80	64 80
» » '68 II	68 30	67 80
» » '69	63 40	63 40
» 7% '71	74 20	74 20
» » '72	71 —	70 95
» » '73	67 50	67 50
OO.PP. 5%	56 60	56 60
» 5½%	56 50	56 70
» 6%	56 40	56 55
» 7%	60 30	60 45
» '74 8%	61 —	61 —
» '75 8%	60 10	60 10
» I.St. 7% 1°	68 50	68 50
» » » 2°	69 —	69 —
» » » 3°	68 —	68 —
» » » 4°	67 70	67 70
» » » 5°	68 —	68 —
» » » 6°	70 50	70 50
» » » 7°	70 50	70 50
» » » 8°	70 20	70 20
OO.PP. I.ST. 8% 9°	84 50	84 50
» Anas 6% '66	56 70	56 —
» » 7% '72	60 70	60 70
» Aut. 6% 1°	58 —	57 50
» » 7% 1°	60 20	59 70
» » » 2°	60 20	60 —
FF.SS. 6% '65 I	71 50	71 50
» » '65 II	71 30	71 30
» » '66 I	69 30	69 30
» » '66 II	68 60	68 60
» » '67	66 —	67 —
» » '69 I	63 50	63 50
» » '69 II	79 90	79 90
» » '70	64 20	64 20
» 7% '71	67 90	67 90
» » '72 I	68 40	68 40
» » '72 II	67 90	67 90
A.F.S. 6% '67	67 50	67 50
» » '68	65 30	65 30
» » '69	66 20	66 20
» 7% '70	68 50	68 50
» » '71	76 60	76 60
» » '72 I	76 —	76 —
» » '73	86 —	86 —
» 8% '74	88 —	88 —
» 8% '75	90 80	90 80
P.Verde 6% Sp. 1°	73 80	73 80
» » » 2°	71 50	71 50
» » » 3°	71 60	71 60
» » » 4°	69 —	69 —
» » » 5°	69 —	69 —
» » » 6°	66 70	66 70
» » » 7°	65 —	65 —
» » » 8°	63 —	63 20
» 7% I	73 —	73 —
» » II	69 20	69 20
Icipu vent. 5½%	84 —	84 —
» » 6%	66 40	66 40
» » 7% 1°	71 —	71 —
» » » 2°	67 —	67 —
» » » 3°	66 40	67 40
» » » 4°	66 80	68 —
» » » 5°	69 —	69 —
» » » 6°	68 30	68 30
IMI 7% XXVIII	69 30	69 30
» » XXIX	68 90	68 90
» » XXX	97 —	97 —
» » XXXI	89 50	89 50
» » XXXII	78 —	78 —
» » XXXIII	69 10	69 30
» » XXXIII op.	89 —	89 —
» » XXXIV	66 50	66 50
» » XXXV	70 80	70 80
» » XXXVIII	62 —	62 —
» » XXXIX	68 50	68 50
» » XL	93 50	93 50
IMI XLI 8%	69 —	69 —
» XLII 8%	64 80	64 80
» XLIII 8%	78 40	78 40
» XLIV 8%	—	—
» XLV 8%	76 10	76 10
» s.s. '64 I.V.	78 80	78 80
Eni Sud 6% '64 9°	92 20	92 20
Fiat 5½% '60	84 40	84 —
Olivetti 7% '58	96 —	96 —
Olivet. 6½% '59	93 50	93 50
» 5½% '62 1°	80 80	80 80
» 5½% '62 2°	82 20	82 20
It. Gas 5½% '61	79 50	80 —
Rumianca 5½% '60	94 —	94 —
» » '62	81 80	81 80
Viberti 7% '59 I	92 50	92 50
» » » II	89 —	89 —
Fornara 7% '56	—	—
RIV 5½%	65 30	64 75
Lancia 5½% '60	94 85	94 85
» » '62	82 40	82 40
Forgit 8%	80 25	80 20
Torino-Savona 5½	84 —	84 —
Tr.G.S.Bern. 5½	82 —	82 —
Cart. It. 5½ '62	78 25	78 50
Isvcim. 6% '64 9°	88 50	88 50
» » » 10°	85 —	85 —
» » '65 11°	84 —	84 —
» » '66 12°	81 50	81 50
» » '67 13°	78 —	78 —
» » » 14°	78 50	78 50
» » '68 15°	75 50	75 50
» » '69 16°	75 45	75 45
» 7% '70 17°	76 —	76 —
» » '71 18°	71 50	71 50
» » » 19°	69 65	70 —
» » » 20°	70 20	70 20
» » » 21°	70 —	70 —
» 9% » 22°	87 —	87 —
Torino 6% '52	81 —	81 20
» Acm 5½ '60	69 50	69 50
» » » '62	—	—
S. Paolo 5%	84 25	84 25
» 6% conv.	60 40	60 40
» 6%	60 40	60 40
» O.P. 6% conv.	60 —	60 —
» » 6%	60 —	60 —
Credito Fond. 5%	73 —	73 —
C.I.S. 7% '70	76 60	77 60
» » '71 1°	105 —	105 —
» » » 2°	71 30	71 30
» » '72	68 30	68 30
» » '73	73 —	73 —
C.F.Piem. V.A. 6%	60 40	60 40
OBBL. IN VALUTA ESTERA		
Enel 7½% ($)	70 —	70 —
OBBLIG. CONVERTIBILI		
Beni Imm. It. 7%	63 60	62 —
Imm. Roma 6%	—	—
IRI Stet 7%	70 15	70 15
Rumianca 6%	102 —	102 —
Pirelli S.p.A. 5%	63 70	63 20
Med. Fingest 7%	88 —	88 —
Med. C. Erba 7%	85 80	85 80
» Viscosa 7%	86 30	86 50
Med. Sip 7%	70 15	70 15
» S. Spirito 7%	83 —	83 —
» Montefibre 7%	63 50	63 50
Metalli 6%	73 —	73 —
Liquigas 7½% '70	70 50	69 50
» » '71	67 50	68 —
» 7½% '72	69 —	69 —
» 7% '73	65 20	64 —
GIM 6%	73 50	73 50

RECUPERI MODESTI

TORINO — Attenuatesi le probabilità di una imminente crisi di governo la Borsa ha ritrovato, seppure fra contrasti e incertezze, una certa vena operativa. Sono stati soprattutto le due Fiat a condurre per tutta la mattinata e i recuperi messi a segno stanno a dimostrare un interessamento notevole dei compratori verso questi valori. Sono stati comunque molti i titoli che sono stati oggetto di scambi e che hanno iscritto discreti guadagni, fra questi i finanziari, le Montedison, le Burgo, le Sip e le Stet. Piuttosto deboli per contro i chimici, i tessili e gli assicurativi. Discretamente attive il comparto obbligazionario con minime variazioni dei prezzi. Chiusura Borgosesia risparmio 3100, Liquigas risparmio 170.

BORSA CONTINUA — Fiat ord. 1787, 1785, 1795, 1798, 1826; priv. 1208, 1218, 1221, 1225, 1240.

A MILANO

Dopo la caduta dei prezzi di ieri, la Borsa ha messo in evidenza una intonazione leggermente più resistente, che ha permesso globalmente modesti recu peri nella quota. L'umore del mercato non è tuttavia mutato; gli operatori si mantengono prudenti in attesa dell'evoluzione della situazione politica. Di conseguenza, il volume degli scambi si fa sempre più esiguo, accentrandosi sui titoli più rappresentativi. Fiat, Ifi privil., Montedison, Viscosa, Pirelli hanno così ripreso terreno, seguite dai valori patrimoniali. Nei farmaceutici, ancora in ripresa Lepetit privilegiate. Complessivamente, il listino ha registrato i prezzi più alti della giornata ed anche il dopoborsa è apparso leggermente migliore. Variazioni modeste nel settore del reddito fisso.

Alcune oscillazioni: Generali: 37.700, 37.750 (dopo borsa 37.900); Fiat: 1787, 1835 (d. b. 1840); Montedison: 293, 295, 305; Viscosa: 1030, 1059; Olivetti priv.: 845, 855; Toro: 7220, 7200; Ifi priv.: 1780, 1830.

Ecco le quotazioni:

Abeille 7000; Aedes 1295; Alitalia 470; Alivar 810; Alleanza 22.100; Anic 335; Assicuratr. 145.000; Autostrada To-Mi 1221; Bastogi 772; B.co Roma 10.700; Beni Imm. or. 398; Beni Imm. pr. 345; Beni Stabili 2002; Binda 2860; Breda 1510; Brioschi 11.350; Burgo ord. 7610; Burgo pr. 3848; Caffaro 273; Cantoni 4455; Carlo Erba or. 1415; Carlo Erba pr. 657; Cascami 3080; Cementir 1201.

Ciga 1295; Coge 860; Comit 14.030; Comp. Milano or. 5925; Comp. Milano pr. 3030; Comp. Toro or. 7200; Comp. Toro pr. 3594; Cond. Acqua 569; Credit 1781; Cucirini 3740; Dalmine 605; Donzelli 449; E. Marelli 267,50; Eridania 2035; Eternit 895; Falk or. 2820; Falk pr. 2270; Fiat or. 1835; Fiat pr. 1359.

Finmare 74; Finsider 161; Fisac 1150; Fond. Incendio 4800; Fond. Vita 13.460; Generalfin 1000; Generali 37.750; Gilardini 3620; Gim 269; Ifi pr. 1830; Ifil 3901; Ilssa Viola 1191; Imm. Roma 98; Iniziativa 3800; Interbanca 11.850; Invest 1770; Isvim 3000; Italcable 2345; Italcementi 11.580.

Italgas 649; Italia Ass. 12.800; Italsider 220; La Centrale 5225; Lanerossi 370; L'Ausiliare 3200; Lepetit or. 11.400; Lepetit pr. 10.750; Linificio 490; Liquigas 167,25; Magneti M. 404; Magona 1490; Marzotto 1000; Mediobanca 40.680; Metalli 2030; Mira Lanza 28 mila 600; Mittel 1055; Mondadori pr. 870; Montedison SS 305; Montedison CS 262; Montefibre or. 16,50.

Nai 1725; Nebiolo 270; Nord Milano 440; Olcese 51,50; Olivetti or. 1041; Olivetti pr. 855; Pacchetti 55; Pertusola 3150; Pierrel 501; Pirelli e C. 2098; Pozzi or. 1250; Ras 55.700; Rinascente or. 48,50; Rinascente pr. 32; Risanamento 3380; Romana Zuc. or. 183; Romana Zuc. pr. 289; Rotondi 85.500; Rumianca 1775.

Saffa 4780; Sai 5020; Saroni 965; Sifa 465; Silos 2019; Sip 1335; Sme 318; Stampati 3947; Standa 3360; Stet 1370; Tecnomasio 185; Terni 210; Tilane 360; Tosi Franco 8620; Trafilerie 635; Unidal 191; Un. Manifat. 12.920; Viscosa or. 1059; Viscosa pr. 675; Westinghouse 3331.

V 1000 I-CONVERT

MOTO GUZZI

12 mesi senza interessi!

venite a trovarci:

Concessionario Distributore

DOLZA s.r.l.
Via Gottardo 283
Tel. 20.11.77 - TORINO

Concessionari

BUMBACA G.
Via Sestriere 50
Tel. 66.38.27 - BORGO S. PIETRO

V.A.S.A.S.
di PAVIOTTI A. e C.
Corso G. Ferraris 16
Tel. 910.14.47 - CHIVASSO

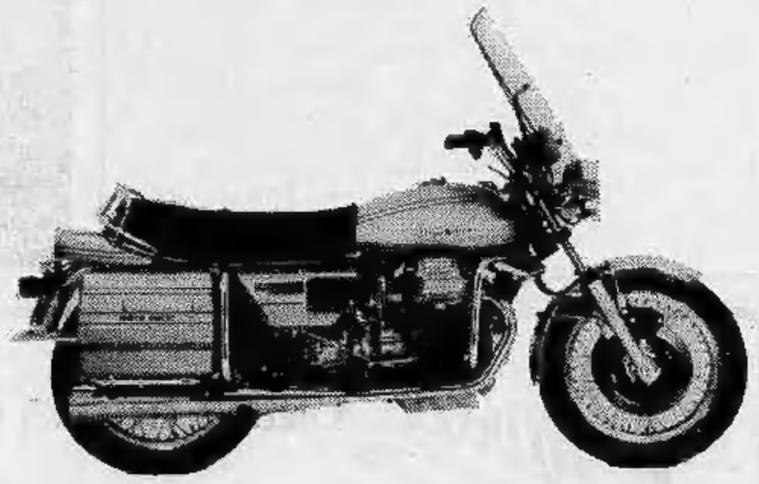

V 1000 I-CONVERT

Trasmissione idraulica

V 1000 I-CONVERT
CON FRENO INTEGRALE

TORINO CRONACA

NAVONE: SILENZIO

La famiglia di Giuseppe Navone, l'imprenditore edile e vicepresidente del Torino, rapito venerdì 18, in corso Trapani ha chiesto alla stampa di mantenere il silenzio. « E' soltanto così che forse si possono iniziare delle trattative — ha precisato il legale — il clamore sul caso non fa che obbligare i rapitori ad attendere che tutto si calmi prima di fare la prima telefonata ». « Stampa Sera » ha scritto che l'imprenditore sarebbe prigioniero in un alloggio della città contrariamente a quanto è avvenuto per altri sequestrati portati in celle costruite in cascinali. Le indagini si sono orientate su questa possibilità. Si stanno setacciando molti appartamenti. La banda che ha compiuto il sequestro non viene dall'Aspromonte ma è stata assoldata in città: «Commandos addestratissimi, tipo reparti militari, che hanno agito a viso scoperto ».

CHI E' LA GIOVANE DONNA ELEGANTE

La donna trovata nel Po ieri da un barcaiolo, con la testa fracassata, ancora non ha un nome. Hanno spiegato i carabinieri di Moncalieri che compiono le indagini sull'atroce delitto: «La sua identificazione si presenta quanto mai difficile. Il cadavere è in avanzato stato di decomposizione. Non possiamo dire nulla tranne che sicuramente è stata uccisa con due tremendi colpi di bastone al capo».

Il corpo è stato scoperto ieri mattina verso mezzogiorno da un barcaiolo. Ha visto affiorare il cadavere nelle acque in regione Boccisdoro, all'altezza del cimitero di Moncalieri. Ha avvisato i carabinieri. Sono giunti sul posto il capitano Sechi e i marescialli Abbate e Lini. La salma è stata portata all'ospedale Santa Croce di Moncalieri, dove il dott. Purini ha eseguito la perizia necroscopica: *« Frattura nucale ed ematomi su tutto il corpo».*

L'ipotesi di un omicidio premeditato sembrerebbe da scartare. *« In questo caso sono sempre i killer del racket della prostituzione che agiscono* — hanno spiegato gli investigatori — *e l'avrebbero uccisa con un colpo di pistola come è avvenuto per la prostituta Giuseppa Teresi trovata in una roggia di Settimo. Quella era stata una esecuzione in piena regola ».* Hanno continuato gli inquirenti: *« Questa donna invece può essere vittima di un delitto passionale ».*

Dall'apparente età sui 30, 35 anni, è vestita con una certa eleganza: giacca di pelle nera, camicetta fantasia rosso vermiglione e blu oltremare, gonna verde sportiva a quadretti bianchi, stivaletti di pelle nera. Al collo una catena d'oro con una piccola medaglia cesellata di sant'Antonio. Una fede all'anulare della mano sinistra e due altri piccoli anellini d'argento alla mano destra. *« L'insieme dà l'immagine di una signora di una certa classe»* hanno detto gli inquirenti.

Hanno aggiunto: *« Non possiamo far altro che attendere qualcuno che si presenti e la identifichi. Il corpo della donna è stato ritrovato a Moncalieri, ma è stato in acqua forse per una ventina di giorni e chissà in quale zona del Po è avvenuto l'omicidio, poi la corrente ha portato il cadavere fin qui. L'assassino deve essere una persona forte e feroce: uno o due colpi di bastone o di spranga sul capo della donna dopo avere inferto forse altri colpi su tutto il corpo. Si può supporre che siano stati dati con rabbia cieca e feroce, ecco perché abbiamo pensato che all'origine dell'omicidio vi siano ragioni di natura passionale ».*

Lo studente scomparso di Moncalieri

LA MADRE: "AVEVO RAGIONE,,

Il procuratore aggiunto di Torino, dott. Severino Rosso respinge con sufficienza le clamorose novità sul "caso De Angelis": « Non è possibile che quel cadavere non sia dello studente, lo abbiamo visto noi ed è stato identificato dai documenti e dai vestiti ». *A chi si riferisce quel "noi" non è dato sapere. Alla magistratura, tuttavia, no di certo: lo stesso pretore di Moncalieri affermò, all'epoca dei fatti, di non aver compiuto il sopralluogo «* perché il corpo era già stato spostato ».

« Non mi stupisce che Rosso dica queste cose — *ribatte Alma De Angelis, la madre di Riccardo che in tutto questo tempo (sono quattro anni) si è battuta per avere giustizia* — perché proprio lui ha sempre osteggiato le mie richieste. Ora, però, quel che ha detto il prof. Fornari è indiscutibile. Dimostra che ho sempre avuto ragione. Piuttosto, adesso, io chiedo: chi è il morto in quella bara? E dov'è finito mio figlio? *Due domande destinate a restare senza risposta.*

Come senza risposta rimane l'altra domanda: perché tanta opposizione alla riesumazione? Si possono fare due ipotesi: una "tecnica" ed una, ben più grave, "politica". La prima è presto esaurita: al momento del ritrovamento del corpo, quel 6 febbraio 1973, vennero commesse numerose "irregolarità", da parte delle autorità, carabinieri, magistrati, che avrebbero dovuto stabilire senza ombra di dubbio l'identità del morto. Per evitare di portare in luce queste irregolarità si sarebbe tentato di "insabbiare" il caso.

La seconda ipotesi è più cupa: Riccardo De Angelis è stato assassinato e qualcuno ha voluto far credere al suo suicidio mettendo quel corpo sulla ferrovia con accanto (accanto, non addosso, sia chiaro) i documenti dello studente. Chi, e perché ha fatto questo? La magistratura (quella milanese) sta cercando una risposta.

mab.

Ha abbandonato il gruppo di Arnaud

Borgogno diventa moroteo

Borgogno diventa moroteo (cioè del gruppo « amici dell'on. Moro »). La notizia è destinata a far chiacchierare il piccolo mondo della politica torinese. Elio Borgogno, dc, expresidente della Provincia di Torino (e attuale capogruppo), per anni membro della triade Calleri-Borgogno-Savio che ha guidato la politica torinese prima del rimescolamento delle maggioranze locali e delle alleanze interne della dc, ha abbandonato gli ex-fanfaniani di Arnaud di cui era il luogotenente a Torino.

Ieri sera, in una riunione con i vecchi amici, ha dato l'annuncio ufficiale. Lo segue nella nuova scelta Falletti. *« Non si tratta di una rottura »* precisa l'on. Arnaud. *«Borgogno ha fatto una scelta libera e personale. Ora non avremo più remore a trattare con le forze centrali del partito per raggiungere una collaborazione di parità con la sinistra ».* Borgogno era una remora? *« La sua amicizia personale con Calleri si veniva rinfacciata come accusa ».* Da chi? *«Dalla segreteria Lega, ad esempio».* Ma adesso si riconosce nei morotei: tra Moro e Calleri c'è differenza. *« I morotei di Torino sono Curti ex-fanfaniano e Martina ex Forze Nuove ».* E Moro è un ex-doroteo... Nella complicatissima storia democristiana i fili delle correnti si intrecciano, si spezzano, si riannodano. Non serve ricostruirne una logica.

Chiediamo al segretario provinciale Lega come vede la novità. *« E' il segno della evoluzione del partito, nel quadro di una riqualificazione che supera le strutture tradizionali delle correnti ».* Ma la segreteria ne esce rafforzata? Arnaud parla di una collaborazione più accentuata. *« Ne siamo contenti, ovviamente ».* E Borgogno, che « esce a sinistra », non si avvicina anche lui alla maggioranza? *« La segreteria è unitaria, ma devo dire che su alcuni episodi, come l'elezione del segretario cittadino, i morotei torinesi si sono dissociati dalla linea della segreteria ».* Borgogno, moroteo, sarà un amico o un nemico? *« Si vedrà ».*

Alla LUCAS: 76 senza lavoro?

CALANO GLI ORDINI

Incontro stamane all'Amma (Associazione industriali metalmeccanici) tra rappresentanti della Fim e della Lucas di Campiglione. Al centro della discussione ci sono le 76 lettere di licenziamento inviate dall'azienda ad altrettanti dipendenti.

La direzione dell'industria ha giustificato la pesante riduzione di personale con un calo delle ordinazioni. Consiglio di fabbrica e sindacato si sono già rivolti alla Regione e alla Provincia, ma tutti i colloqui avvenuti finora sono stati infruttuosi.

● PIRELLI — Sciopero di un'ora e mezzo per turno, domani, alla Pirelli di Settimo. Altre sei ore di astensione dal lavoro entro la fine del mese. Lo ha deciso ieri il consiglio di fabbrica dopo una valutazione dello stato delle trattative per il rinnovo del contratto nazionale di lavoro del settore gomma e plastica.

Dopo due mesi di colloqui senza esito, la vertenza con la Confindustria, sembra sbloccata. Sulla parte cosiddetta « politica » del contratto e più esattamente sul problema degli investimenti, sull'occupazione femminile e sul miglioramento dell'ambiente di lavoro si sono fatti sostanziali passi in avanti. Anche per quanto riguarda la conoscenza delle sostanze nocive impiegate nel processo produttivo, la delegazione industriale ha accettato le richieste sindacali.

Le parti non hanno ancora affrontato il punto che riguarda la richiesta salariale di un aumento di trentamila lire mensili. Le trattative a Roma proseguiranno il 28 e 29 marzo.

● SCUOLA — L'assemblea dei delegati Cgil, Cisl, Uil è convocata per domani alle 19 alla Camera del Lavoro in via Principe Amedeo.

echi di cronaca

Specchi per bagno Davico
Direttamente in fabbrica specchi su misura, mobili da bagno in specchio colorato, tutto l'arredamento del bagno in cristallo e legno, box doccia su misura. Corso Moncenisio 15, S.S. Rivoli - Avigliana, tel. 951.341, Rosta.

Centro droga
Tutti i giorni dalle ore 9 alle 19,30 poi trovare degli amici. Tel. 313.474.

Vendita diretta appartamenti in nuova costruzione
Corso Peschiera 249

BERRY
L'OTTICO DI TORINO

Via Roma 33
C.so Peschiera 265

Mostra quadri d'oro

Alle ore 18,30 di oggi 22 marzo inaugurazione della Mostra Arte nell'Oro patrocinata dalle Gioiellerie Araldi di via T. Rossi 3, De Simone di corso Palermo 101 e di Tiglieri di corso Vittorio Emanuele II 100 di Torino.
La Mostra che si terrà al Jolly Hotel Ambasciatori in corso Vittorio Emanuele 104 conterrà opere di: **Annigoni - Purificato - Treccani - Sassu - Gentilini - Bueno - Baj - Cassinari - Porzano - Liberatore - Turcato - Fiume - Tardonato.**

TORINEDILE
via Botticelli, 35 - Torino
vende stock di piastrelle
per pavimenti e rivestimenti
Telefonare 264.841 - 267.015

BAIOTTI
abiti per uomo
qualità, linea, eleganza anche in taglie « forti »
2, Portici Barbaroux
TORINO - Tel. 519.888

Charlie L'idea nuova di make-up e trattamento.
di REVLON
PROFUMI da Servetti

Giornalista vince la causa con la Rai

La Rai dovrà corrispondere 12 anni di arretrati al giornalista Claudio Capello, 50 anni, al quale il pretore del lavoro, dott. Converso ha riconosciuto la qualifica di inviato speciale dal 15 aprile del '65 e di capo servizio dal 1° maggio '75.

Anche su nella sentenza non è detto esplicitamente la decisione del magistrato si è basata sulle testimonianze e sulle considerazioni di carattere politico sulla gestione dell'Ente. Claudio Capello ha lamentato il fatto di non aver fatto carriera perché vittima di una censura politica. Ciò è apparso evidente dopo che sono stati ascoltati come testi l'ex presidente della Camera dei deputati, on. Sandro Pertini, l'ex direttore generale della Rai, Ettore Bernabei e dell'ex presidente della Corte costituzionale, Vittore Branca.

Gli avvocati della Rai, Fasano e De Laforest hanno cercato di ricondurre il processo nei binari della normale vertenza di lavoro. All'avvocato Bin, difensore del giornalista, non è rimasto che il tema della persecuzione politica per dimostrare come il suo assistito era stato boicottato per motivi ideologici e non già per incapacità professionale.

TROVATA CON IL CRANIO SFONDATO?

DRAMMATICA UDIENZA IN CORTE D'ASSISE

Irriducibile accusatore il suocero della Ballerini

MAURIZIO SPATOLA

«Non credo che mia nipote sia figlia di Paolo Pan, non è vero che ci sia una somiglianza. E in ogni caso per me non cambia nulla. Ma se penso che c'è gente che ha osato gettar fango su questa bambina...». Con queste parole, pronunciate voltandosi a mezzo verso Franca Ballerini, Francesco Magliacani ha concluso stamane la sua deposizione al processo per l'omicidio di suo figlio Fulvio e di Giovanni La Chioma. *«Ci inchiniamo ai sentimenti del signor Magliacani* — ha commentato l'avv. Delgrosso, difensore della Ballerini — *ma questi, con la causa in corso, non c'entrano».* La testimonianza dell'uomo che, senza mai arrendersi, ha consentito con la tenacia delle sue ricerche di far luce su un duplice omicidio, ha comunque lasciato una impronta sul processo.

Proseguendo nel suo racconto degli avvenimenti successivi alla scomparsa del figlio, Francesco Magliacani ha insistito nell'accusare la nuora: *«Tutte quelle telefonate il mercoledì e il giovedì dal Sestriere... Non era da lei comportarsi così. Una settimana dopo la scomparsa di Fulvio cominciò a vendere i mobili, a portar via la roba del marito da casa, tentò anche di vendere la tuta e il casco da motociclista che lui usava uscendo con la Kawasaki. Un giorno mi disse: "Sono stufa di questa storia, devo pensare a rifarmi una vita". Pareva indifferente a quel che poteva essere accaduto a suo marito».*

Secondo il padre, dal maggio '72 Fulvio Magliacani appariva preoccupato per qualcosa, si faceva accompagnare in auto nei suoi viaggi di lavoro dal socio, girava sempre armato. La difesa della Ballerini e di Paolo Pan ha avuto buon gioco a definire queste affermazioni «opinioni personali» del teste. Un'altra circostanza sfavorevole alla Ballerini, la vacanza in roulotte nel Veneto con Pan un mese dopo la scomparsa del marito, è stata smentita dalla stessa imputata: *«Trascorsi il luglio del '72 parte con mia sorella e parte con mia madre, mia figlia e mia nipote in una pensione di Caorle».*

Stamane in via Arsenale 37

BANDITI IN PELLICCERIA BOTTINO: 40 MILIONI

Tre banditi hanno dato l'assalto questa mattina alla pelliccería Franca Marchisio di via Arsenale 37. La rapina, che ha fruttato una dozzina di pellicce, per un valore globale di circa 40 milioni, è stata portata a termine da due uomini che alle ore 10,45 hanno fatto irruzione nel negozio di via Arsenale, mentre un terzo complice attendeva all'esterno a bordo di una «127». Nel negozio oltre alla titolare era presente la commessa Rocca Mommolo. Uno dei due banditi, con il viso coperto da passamontagna, era armato di fucile.

Volevano impedire al cliente di uscire dal club

La titolare del «Royal T club» Anna Mattana, le «entraineuses» dello stesso club Rosalia e Lucia Consiglio, Antonina Cossi e l'arabo Noureddin Bein Cheik sono comparsi stamane davanti alla seconda sezione del tribunale e processati per sequestro di persona, nonché per oltraggio ai carabinieri. Alle 14,30 del 13 marzo scorso nel locale era entrato il padovano Ezio Brocco, residente a Chieri. Le ragazze lo hanno avvicinato e si sono fatte offrire un whisky e una bottiglia di champagne. Poi è arrivato il conto: 71 mila lire. Il Brocco si è rifiutato di pagare, allora gli hanno impedito di uscire e gli hanno aizzato contro un cane «pastore belga».

Treni in ritardo

Treni in arrivo con forti ritardi a Porta Nuova, causa un'interruzione sulla linea nella zona di Asti. Il treno proveniente da Bari che doveva arrivare a Torino alle 10,30 è stato deviato a San Paolo Solbrito mentre i convogli provenienti da Roma sono stati dirottati, dalle 11 in poi, via Novara-Alessandria. Già in serata, però, la situazione dovrebbe rientrare nella normalità.

Sentenza impugnata stamane dai genitori condannati

E' REATO LASCIARE IN CASA DA SOLA UNA BAMBINA DI QUATTRO MESI?

Impugnando la sentenza del Tribunale, stamane l'avv. Aldo Perla ha riproposto davanti alla seconda sezione della Corte d'Appello il caso dei due giovani sposi che avevano lasciato sola, a casa, per due ore, la loro figlioletta di 4 mesi.

Della vicenda si erano interessati diffusamente la televisione ed i giornali che avevano ricevuto molte lettere di genitori i quali si sono autoaccusati: *«Se il lasciare solo in casa un bambino è un reato, anche noi siamo colpevoli».* Lo stesso presidente dott. Venditti si era sentito in obbligo di rilasciare una intervista a «La Stampa» per spiegare la motivazione della sentenza di condanna. *«Nel caso specifico c'era un pericolo, consistente in una stufa accesa».*

Il fatto è noto. Uno degli imputati è Walter Bello, 23 anni, via Provana 1, oggi gerente di una salumeria. Nel '72 si occupava della manutenzione di pavimenti di legno. Mentre si recava al lavoro, il camioncino con le attrezzature si è guastato. Ha chiamato la moglie Elide Andreotti, che allora aveva 16 anni, ad aiutarlo. La donna ha sistemato la figlia Barbara nella culla, poi è scesa.

Una stufa a legna riscaldava la camera. Dopo un'ora la vicina ha sentito la bimba piangere. E' accorsa e, dalla finestra, ha visto che nella stanza c'era del fumo. Ha dato l'allarme. Sul posto sono subito accorsi i vigili del fuoco ed i carabinieri. Poco dopo sono rincasati i due genitori. Erano rimasti fuori due ore.

Applicando la legge, il Tribunale ha condannato il Bello a 4 mesi di reclusione, con il beneficio della condizionale, ed ha concesso il perdono giudiziale alla Andreotti che era minorenne. La sentenza è stata però impugnata

Ragazze condannate per furto

Auto per appartarsi

Processo «per direttissima» stamane davanti alla seconda sezione del Tribunale contro due belle ragazze che, mercoledì della scorsa settimana, hanno rubato una «500» ed erano in procinto di sottrarne un'altra la cui portiera avevano già aperto con la forcina dei capelli. Sono Maria Grazia Actis Caporale e Carla Bolla, rispettivamente di 24 e 20 anni. Colte sul fatto dalla polizia, hanno confessato cercando di attenuare le loro responsabilità: *«Si tratta di un "furto d'uso"* (reato per il quale l'art. 626 del Codice penale prevede la reclusione fino ad un anno, ma che è perseguibile soltanto a querela di parte). *Volevamo fare un giretto in collina per appartarci. Poi avremmo riportato le auto dove le avevamo prese».*

Per le loro effusioni le due imputate avevano bisogno di un angolino solitario. Quale posto migliore della romantica ed accogliente collina torinese? Non avevano i mezzi per raggiungere quei boschetti, meta di innamorati, ed allora hanno deciso di rubare due auto. Per la prima tutto è filato liscio. Al secondo tentativo sono state prese in flagrante. Il tribunale (pres. Dodaro, p.m. Moschella) dopo la difesa degli avv. Oliviero Dal-Fiume e Fiorella Pastore ha condannato la Actis Caporale a 11 mesi di carcere

Cristianamente è mancato ai suoi cari

Giovanni Vestidello

anni 83

cav. Vittorio Veneto

Ne dànno il triste annuncio: la moglie **Serafina**, la sorella **Angela**, i figli **Liliana, Miranda** e **Nino** con la moglie **Ginetta** e nipotino **Dario**. Funerali ore 23 c.m., ore 10 partendo Ospedale Cottolengo.

— **Torino**, 20 marzo 1977.

Si uniscono al dolore della famiglia Vestidello, **Rosina Foy** ved. **Vicosa**, i figli **Carla, Mario** e famiglia.

Partecipano al lutto della famiglia Vestidello gli amici:
Marisa Salvi Amandonico
Gabriella Paolo Appuggetti
Caterina Marengo
Lucia Mario Molina
Luisa Celeste Rossi.

Nedy, con mamma e **Pietro**, piange la dipartita del padrino

Giovanni Vestidello

— **Torino**, 22 marzo 1977.

E' mancato all'affetto dei suoi cari

Maurizio Sola

Ne dànno il doloroso annuncio: la moglie, il figlio, la nuora e parenti tutti. Funerali mercoledì 23 ore 8,45 da Ospedale Martini Nuovo (via Tofane). La presente è partecipazione e ringraziamento.

— **Torino**, 20 marzo 1977.

Ricordano zio **MAURIZIO** cognati e nipoti: **Bay, Gavacciuto, Giorda, Mariano.**

A funerali avvenuti la desolata moglie **Cenza Tavecchio** annuncia la scomparsa dell'adorato marito

Luigi Sbriziolo

avvenuta il 9-3-1977. La cara salma riposa a Milano nel Cimitero Maggiore. Un particolare grazie ai parenti, ai signori Morbidelli e famiglia, ai colleghi e agli amici.

— **Torino**, piazza Adriano 9
22 marzo 1977.

E' mancata all'affetto dei suoi cari

Maria Alasia ved. Prato

anni 76

Ne dànno il triste annuncio: i figli **Pietro, Maddalena, Luigi**, la sorella **Domenica**, nuore, genero, nipoti e parenti tutti. Funerali oggi ore 8,45 nella parrocchia di Lucento, via Foglizzo ang. via Pianezza; la cara salma sarà trasportata a Cavallermaggiore.

— **Torino**, 20 marzo 1977.

E' mancato all'affetto dei suoi cari

Alderino Ravani

cav. di Vittorio Veneto
anziano FIAT

Lo annunciano con immenso dolore la moglie, figli, genero, nuora, nipoti e parenti tutti. Funerali martedì 22 corrente alle ore 15,45 nell'Ospedale Martini, via Tofane 71.

— **Torino**, 20 marzo 1977.

E' mancato

Luigi Accattino

Lo annunciano le moglie **Guglielmina**, il figlio **Gianfranco** con **Ada**, cognati, il nipote **Carlo**. Funerali oggi 22 ore 16 parrocchia Madonna Pompei.

— **Torino**, 20 marzo 1977.

La famiglia **Fubini** si associa al dolore.

Giovedì scorso si è spenta cristianamente la

N.D.

Ida Brena ved. Loccatelli

La ricordano con affetto **Ernesto Loccatelli** e la moglie **Tuppilia Calabria** con i figli **Luciano, Ada** e **Luciana** e famiglie. I nipoti ed i pronipoti **Bruna.**

— **Torino**, 22 marzo 1977.

La Presidenza, la Direzione Generale e il Personale della Sai — Società Assicuratrice Industriale partecipano al cordoglio della famiglia per la dolorosa scomparsa dell'

avv. Fernando Giuncato

direttore generale della Società «Ala Assicurazioni».

— **Torino**, 21 marzo 1977.

Il 19 marzo è mancato all'affetto dei suoi cari

Francesco Ravizza

capo deposito principale FS
in pensione

Addolorati profondamente lo annunciano la moglie **Fiorina Arcelli**, la figlia **Mirella** con il marito **Carlo Favretti** e l'adorato piccolo **Claudio**; la sorella **Angela**, il fratello **Ercole**, cognati, cognate, nipoti, parenti tutti. Un particolare ringraziamento al dottor Paolo Berruti, al dottor Aldo Soragna e personale tutto del III Padiglione ospedale MaurizIano. Funerali ore 16 da ospedale Mauriziano.

— **Torino**, 22 marzo 1977.

La famiglia **Berruti** prende parte al grave lutto.

Munita dei conforti religiosi è tornata a Dio l'anima eletta di

Antonio Palma

Addolorati lo annunciano la moglie, la figlia, il genero, i nipotini, fratelli, sorelle e parenti tutti. Un particolare ringraziamento ai medici ed al personale tutto del reparto Neuropsichiatria dell'Ospedale Maggiore di Chieri. Funerali mercoledì 23 c.m. ore 9,30 partendo dall'abitazione dell'estinto in strada Valle Sauglio n. 25.

— **Pecetto**, 21 marzo 1977.

Cristianamente è mancato ai suoi cari

Carlo Boggio

Lo piangono la moglie **Renata Bonino**, cognata, suocero, zie, nipoti, cugini, parenti tutti. I funerali martedì 22 marzo alle ore 15,30 partendo da viale San Pancrazio 19, Pianezza.

— **Pianezza**, 21 marzo 1977.

Addolorati partecipano al lutto per la scomparsa di **CARLO** zio **Carmela**, i cugini **Riva, Genova, Borgione, Massera-no, Liturco, Bazzano, Cesar.**

E' mancato improvvisamente all'affetto dei suoi cari

Teresio Filippino

Lo annunciano: moglie, fratelli, sorelle, cognati, parenti tutti. Funerali martedì 22 ore 16 da via Lorenzini 35. La presente è partecipazione e ringraziamento.

— **Torino**, 21 marzo 1977.

Dopo lunga malattia è cristianamente mancata il giorno 19 corrente

Camilla Banducco Zeppegno

A funerali avvenuti ne dà il doloroso annuncio il figlio **Paolo**, unitamente a fratelli, nipoti, parenti tutti ed affezionati amici. La salma riposa nel cimitero di Montaldo Torinese.

— **Montaldo**, 21 marzo 1977.

E' mancata

Maria Giorgini
nata Tortorelli

Addolorati lo annunciano: i figli, nuore, genero, nipoti e pronipoti. Funerali oggi 22 marzo ore 14,30 da corso XI Febbraio 25.

— **Torino**, 21 marzo 1977.

Cristianamente è mancata ai suoi cari

Anna Bruno ved. Vitrotto

Ne dànno il triste annuncio: fratello, cognata e nipoti. I funerali avranno luogo mercoledì 23 alle ore 14,30 partendo dall'Ospedale Mollinette. La presente è partecipazione e ringraziamento.

— **Torino**, 21 marzo 1977.

La **Direzione Distribuzione Diretta del Gruppo Finanziario Tessile S.p.A.** il **Direttore** e il **Personale** della **Marus** di p.za Solferino 1, prendono parte al lutto della signora Lilla Oteri per la scomparsa del padre signor

Giacomo Oteri

— **Torino**, 21 marzo 1977.

Cristianamente è mancata

Lucia Vergnano

Lo annunciano: nipoti e parenti tutti. Funerali il 22 c.m. ore 15 Istituto S. Salvario. Indi la salma proseguirà per Baldissero Torinese.

— **Torino**, 20 marzo 1977.

(Continua a pag. 11)

ECONOMICI

2 Affari e capitali

FID

A.A.A.A.A. A.A.A.A.A. A.A.A. PRESTITI a tutti residenti Piemonte Lombardia Liguria, è la prima società del settore specializzata per prestiti immediati su auto (anche se ipotecate) e mutui su alloggi.
FINANZIARIA FID
sede centrale, via Cernaia 18, telefoni 542.834 530.445.

A.A.A.A.A. CIFIT concede prestiti personali sino a 2 anni e mutui ipotecari sino a 10 anni senza cambiali. Telefonare 682.726.

A.A.A.A. CASALINGHE impiegati operai artigiani concedesi prestiti immediati senza cambiali in banca, serietà riservatezza assoluta. Telefonare 579.797.

A.A.A.A. PRESTITI facili a operai impiegati artigiani e commercianti. Rapidità e riservatezza. Cessione del quinto.
FINDOMUS
Torino, via XX Settembre 31, telefono 532.323.

A. ATTENZIONE se vuoi un prestito subito vieni da noi ti diamo soldi in giornata. C. Sommeiller 10, 683.962 - 650.5953.

A. FINANZIAMO stipendiati, casalinghe, correntisti bancari, C. Giulio Cesare 150, telefono 235.861 - 238.913 velocità e riservatezza.

A. SUBITO soldi in giornata prestiti a tutti sulla fiducia via Garibaldi 37. Telefoni 548.074 - 538.777.

BENVENUTI! Denaro contante a tutti subito via Mollier 20, telefono 794.990 correttezza.

CONCEDO prestiti fiduciari a impiegati operai artigiani commercianti massima celerità. Telefonare 761.748.

PRIVATAMENTE ed in poche ore prestiti a tutti senza garanzie o ipotecari, volendo visite a domicilio. Tel. 535.067.

PRIVATO concede finanziamenti ipotecari minimo 5-10 milioni. Per appuntamento telefonare 472.642.

3 Aziende, negozi

AFFITTO vendo opificio industriale connesso ad attività agricola mq 2000 zona Stupinigi. Telefonare 661.459.

BAR superalcoolico eccezionale incasso 200 mila giornaliere chiusura serale domenicale cedo 35 milioni dilazionando. Telefonare 537.213 517.280.

BONENO assume incarico di cessione esercizi ed aziende; assicurasi rapidità, garanzia. Telefonare 251.695.

CAUSA trasferimento cedesi ristorante tipico licenza arte varia, chiusura domenicale, incasso annuo 100 milioni, ottimo arredamento, attrezzature. Drachma 532.766.

DI SALVATORE corso Turati 11 cede sulla Riviera Fiori attrezzato panificio oltre kg 450 pane giornalieri, affare.

FASANO 694.180 pensione centralissima 22 camere utile netto mensile: 1 milione 100 mila adatta piccola famiglia. Cede: 32 milioni.

FASANO 694.180 officina copritermo e lavori ferro battuto attrezzatissima utile mensile 2 milioni. Blocca: 25 milioni.

FASANO 694.180 carrozzine lettini ottima posizione 7 milioni 500 mila utile netto annuo. Facile conduzione. Cede 5 milioni 200 mila.

FASANO 694.180 autocarrozzeria S. Rita locale 200 mq, alloggio annesso, forte reddito dimostrabile. Cede: 20 milioni.

URGENTEMENTE vendesi supermercato alimentare angolare con tabella I II VI XIV prezzo modico. Telefonare ore ufficio telefono 761.091 Torino.

4 Terreni

ACQUISTO piccolo lotto terreno agricolo zona Rivoli Trana Giaveno. Telefonare 930.158.

TERRENO mq 6000 licenza costruzione palazzine mc 4200 zona casello autostrada Fornaciao Settimo. Telefonare 472.205.

5 Locali e negozi

domande

ABBISOGNA urgente negozi uffici locali industriali qualsiasi zona. Agenzia Rubiolo, corso Francia 124, telefono 779.733.

CERCASI per affitto locali uso industriale commerciale e negozi per propria clientela referenziata. Telefonare 472.621.

GABETTI ricerca uffici e locali industriali qualsiasi zona. Telefonare 5767.

offerte

AFFITTO locale industriale Trofarello mq 5500 su 15 mila di terreno, raccordo ferroviario. Telefonare 544.958.

A. COM. F.A.I. vende centralissimo corso Vittorio negozio completamente ristrutturato mq 70, retro, servizio, Mutuo, dilazioni. Telefonare 548.123.

AFFITTO magazzino seminterrato nuovo mq 3000 zona Cimitero. Telefonare 544.958.

AFFITTO Mirafiori locale commerciale mq 1600 vetrinati più mq 400 seminterrato. Telefonare 544.958.

CAPANNONE con terreno sorgente acqua di grande portata il tutto adatto ad impianto acqua minerale o allevamento trote zona Pinerolese tutta comodità e servizi Telefonare venerdì e sabato 599.844.

LOCALE industriale zona Borgo mq 1600 più 400 mq di uffici, altezza 7 metri, affitto. Telefonare 544.958.

MIRAFIORI vendonsi costruendi uffici signoli magazzini mq 4400 con giardino e parcheggio di mq 5000. Mutuo parziale permuta. Telefonare 698.4444.

7 Offerte lavoro e impiego

operai, autisti, fattorini

ARTIGIANO cerca giovane falegname esperto anche mezza giornata per proprio laboratorio. Telefonare 339.886.

FAMIGLIA 3 adulti assume tuttofare referenziato 4-5 ore giornaliere. Telefonare 683.738.

NARDI Caravans srl cerca urgentemente per il suo stabilimento di Settimo Torinese revisionisti lamiera, finizione, battilastra, verniciatori, buon trattamento economico, possibilità di qualificazione ulteriore per elementi volonterosi realmente in possesso di professionalità. Telefonare 243.515 ore 8-12 signorina Rissa.

OPERAIO magazziniere pratico ricambi auto, preferibilmente Volkswagen, max trentenne, assume Pastorino, corso Sebastopoli 227.

impiegati

AZIENDA di notevole dimensione e di notissimo nome sta realizzando un programma di immediata espansione. Ricerca uomini e donne età 22-45 anni con cultura media superiore che vogliano conseguire una nuova specializzazione, in uno dei più importanti settori della diffusione. E' stato programmato un trattamento economico di sicuro interesse che mette in condizione sin dal periodo di prova di percepire più di L. 320 mila mensili. La Direzione intende constatare solo elementi liberi immediatamente e darà solo in fase di colloquio ulteriori ragguagli. Telefonare oggi ore ufficio al numero 533.161.

ISTITUTO vigilanza torinese assume guardie notturne e diurne età massima 30 anni terza media altezza minima 1,70. Portare personalmente domanda a Ufficio operativo, via A. Doria 9 Torino. Indispensabile la residenza città di Torino. Per selezione mercoledì ore 9-12.

STUDIO immobiliare cerca stenodattilo presenza 16-20enne. Presentarsi mattino via Di Nanni 102 Sgarbi.

8 Rappresentanti

ASSUMONSI giovani collaboratori liberi anche solo ore pomeridiane per interessante dimostrazione e vendita campo elettronico. Presentarsi: via Luini 114 Torino.

GIOVANI produttori dinamici milite-senti cerca Arcar Concessionaria Alfa Romeo, corso Trieste 19 Moncalieri.

SIGNORE/ine cercasi per facile lavoro ricerche di mercato e diffusione volantini. Presentarsi: via Luini 114 Torino.

10 Prestazioni consulenze

ESPERTO pratico esperienza accetta amministrazioni condominiali anche controverse oppure fiduciarie con esazioni affitti consigli gratuiti e pratiche per equo canone valutazioni relativo. Si riceve esclusivamente su appuntamento telefonando al 519.355 pomeriggio.

13 Autonoleggi

AUTONOLEGGIO vetture con tariffe differenziate secondo l'uso esempio: vettura Fiat 500 8 ore di noleggio e 50 km compresi L. 3500. Non richiesti limiti di età o anzianità patente. Telefonare per informazioni al 687.514.

15 Autovetture

A.A.A.A.A. SENZA anticipo consegna immediata Autofrancia, corso Francia 341, vastissimo assortimento autoaccasioni di tutti i modelli: Fiat, Lancia, Alfa, Autobianchi, Innocenti, Renault, Ford, Opel, Simca. Rateazioni 30 mesi, permute, garanzia 6 mesi, serietà e cortesia. Visitateci: corso Francia 141, telefono 796.410 (aperto festivi).

A.A.A.A. FIAT, piazza Carducci 169, abbiamo 100 vetture d'occasione tutti tipi rateazioni permuta. Visitateci Vetture collaudate.

A.A. ACQUISTIAMO vetture di qualsiasi tipo non sinistrate immediato pagamento valutazione altissima. Autocommercio, corso Orbassano 72.

A.A.... L'OCCASIONE che aspettavate svendiamo oltre 100 vetture (con garanzia 6 mesi) per far posto ad altre in arrivo. Autodestefani compra vendita automobili, corso Grosseto 35 (vicino corso Vercelli), telefono 293.992 anche festivo.

A Torino mercato dell'occasione vetture di tutti i tipi di tutte le marche con garanzia 6 mesi minimo anticipo grandissima esposizione. Lincarauto automobili Torino, corso Principe Oddone 68. (Anche festivi).

ACQUISTIAMO pagando massimo: 500, 126, A112, 127, Alfa Romeo, Fulvie, Beta, Corso Raffaello 3, telefono 658.001.

ALFASUD Rally elaborata Gruppo Uno. Monzeglio, telefono 335.8165.

ALLA Sole, corso Giulio Cesare 202, telefono 265.756: 850 promiscuo 72 73 75, 850 furgone 75 76, 127 Special 75, 128 73 74 75 76, 128 Sp 76 e semestrale, 131 Special 75 76 a gas, 131 familiare 75, 124 familiare 70 73 74, Alfa 1300 Super 75 a gas, Alfa 2000 74, Kadett Caravan 1000 74 75 76, Manta 12 76, Rekord diesel 73 74 75, Rekord diesel familiare 74 75, Transit diesel promiscuo 76.

ARCAR
Alfette vasto assortimento di età di colori e di prezzi vende Arcar Concessionaria Alfa Romeo, corso Trieste 19, Moncalieri.

ATTENZIONE
vendonsi minimo anticipo vasta gamma vetture d'occasione, garanzia. Corso Orbassano 72, telefono 581.008 Autocommercio.

COMPERIAMO
subito ogni tipo di auto al massimo prezzo Autodestefani corso Grosseto 35.

BMW
Cil 3000 coupé giugno 72 metallizzato km 30.000 radio stereotto vetri elettrici privato vende. Telefoni 533.986 533.947.

CITROEN Dyane 6 pochi mesi perfetta. Lancer, corso Regina Margherita 270.

COMPERIAMO
vetture recenti grande valutazione pagando subito per contanti senza spese. Autocommercio, corso Orbassano 72.

FERRARI 365 GT 2 più 2. Monzeglio, telefono 335.8165.

FORTE SCONTO
sulle vetture d'occasione prima di acquistare visitateci le più belle occasioni in corso Orbassano 72, società Autocommercio.

INVITO
a provare le Simca Chrysler tutta la nuova gamma '77 valutazione altissima della vostra vettura offerte eccezionali Lincarauto concessionaria Simca corso P. Oddone 68 Torino (anche festivi).

JAGUAR E coupé nero 1962. Monzeglio, telefono 335.8165.

(Continua)

AIZA-Unirex

Ma cosa ha questa Mini per piacere così tanto ai Rossi, ai Bianchi, ai Neri, e persino agli Indiani metropolitani?

Scoprilo dal Concessionario Innocenti.

L. 2.394.000 (IVA esclusa fr. conc. per il modello Mini 90) **Garanzia Totale 12 mesi, chilometraggio illimitato**

fi

scegliete la casa che fa per voi: noi vi finanziamo con il "mutuo su misura"

fin immobil s.p.a.
CENTRO FINANZIARIO IMMOBILIARE
TORINO - PIAZZA STATUTO 15 - TEL. 546.486/546.945
FILIALI: MILANO, ROMA, GENOVA, SAVONA, BOLOGNA

Via FILADELFIA 223

IMMOBILI IN CAMBIO DI TITOLI

RIVALUTIAMO DI 10 PUNTI I VOSTRI TITOLI ACCETTANDOLI IN PARZIALE PAGAMENTO DI APPARTAMENTI, NEGOZI, BOX AUTO, IN STABILE DI MODERNA CONCEZIONE OFFERTI A

PREZZO AFFARE

ALTRE AGEVOLAZIONI DI PAGAMENTO
CON MUTUO FINANZIARIO E FONDIARIO

1 camera, tinello, servizi		L. 11.000.000
2 camere, tinello, servizi		L. 16.500.000
Negozi	da	L. 13.000.000
Box auto		L. 4.000.000

NOSTRO PERSONALE SUL POSTO

studio CERVINO

Via Carlo Bossi 1 - TORINO
Tel. 772.623

sono una svedese! c'è un italiano disposto ad un rapporto solido e duraturo e non ad una semplice avventura?

JYDBO

Una casa subito. Con Prestitempo puoi.

PRESTITEMPO

Per soddisfare subito qualsiasi vostra esigenza individuale o familiare chiedete un finanziamento Prestitempo alla più vicina Filiale della Banca d'America e d'Italia. Il programma "Prestitempo", articolato in molti settori specializzati, vi permette in pochi giorni e senza formalità (basta la garanzia del vostro lavoro) di realizzare i vostri progetti: l'acquisto di una casa, di un nuovo arredamento, o di una attrezzatura sportiva; la partecipazione ad un viaggio-vacanza, o ad un corso di qualificazione professionale; il soddisfacimento di un hobby. Prestitempo è la soluzione giusta e moderna di tutti i vostri problemi.

Finanziamenti Prestitempo

BA BANCA D'AMERICA E D'ITALIA

TACCUINO DEL LETTORE

Oggi festeggiamo

S. Nilde. S. Linda. S. Benvenuto. S. Ottaviano. S. Cherubino.

Oggi martedì 22 marzo: il sole è sorto alle 6,29 e tramonta alle 18,42. Terzo giorno dopo il novilunio.

Domani festeggiamo: Lea. Nico. Turibio. Vittoriano.

Parlamento europeo: Oggi alle 18,15 prosegue a Palazzo Bricherasio, via Lagrange 20, il convegno di studi sull'elezione del Parlamento europeo con una tavola rotonda su «Gli enti locali e l'elezione europea». Partecipano Piero Fassino, Fabio Galvano, Domenico Garbarino, Beppe Gatti, Terenzio Magliano, Mauro Mellini. Moderatore: Gustavo Malan.

«Il destino dell'uomo dopo la morte secondo lo spiritismo» è il tema della conferenza che il dott. Giorgio Colla terrà domani alle 17,30 alla libreria «Il Torchio», corso Moncalieri 5.

Usis: oggi alle 17,30, Camera di Commercio, via Giolitti 26, il prof. M. King Hubbert, parlerà su «Le risorse energetiche: dilemma scientifico e culturale».

Arti Grafiche: questa sera alle 21, via del Carmine 14, Bruno Fabbiani parlerà sul tema: «Criteri fondamentali del controllo qualità offset».

Adunata nazionale Alpini: in previsione dell'eccezionale afflusso che si verificherà a Torino in occasione della 50ª Adunata Nazionale degli Alpini, prevista per il 15 maggio 1977, il Prefetto della Provincia di Torino, su richiesta dell'Ente Provinciale per il Turismo, ha emesso un decreto con il quale chiunque, ancorché non munito di autorizzazione di polizia, è autorizzato a dare alloggio, nel periodo 13-15 maggio, anche giornalmente alle persone che verranno inviate dall'Ept con apposito biglietto di alloggio. I prezzi massimi consentiti sono i seguenti: 1ª categoria, camera singola, L. 8000 per notte, camera doppia, L. 12.000 per notte; 2ª categoria, camera singola, L. 6000 per notte, camera doppia, L. 8000, letto aggiunto, L. 2000; 3ª categoria, camera singola, L. 4000 per notte, camera doppia L. 6000, camera a più letti L. 2000 per notte e per persona.

Farmacie notturne

Aperte dalle ore 19,30 alle ore 8,30, c. Vittorio Emanuele 66 (tel. 518.275); v. Roma 24 (tel. 518.018); v. Nizza 65 (tel. 659.259); v. Nizza 354 (tel. 696.3668); c. Francia 315 bis (tel. 793.306); v. Garibaldi 14 (tel. 546.376); c. Filippo Turati 46 (tel. 587.769); v. Cernaia 14 (tel. 545.009); c. Francia 1 bis (tel. 543.515).

Autosoccorsi

Aci (v. Cigna) tel. 854.343; c. G. Cesare 169 (tel. 200.000) aperti giorno e notte.

LO CHEF CONSIGLIA

a cura di ROBERTO BIÀSIOL

Crema di cereali

Per quattro persone: otto cucchiai di farina (che può essere di riso, avena, grano saraceno, miglio o orzo), un litro d'acqua, sale, tamari (si comperano nei negozi specializzati). Tostare la farina per qualche minuto rimestando sempre col cucchiaio di legno. Versare l'acqua fredda, mescolare col frullino; salare e cuocere a fiamma bassa e pentola socchiusa per 25 minuti. Quindi lasciar gonfiare per cinque minuti. Nei piatti aggiungere un cucchiaio di tamari a persona. Servire.

Ristorante Macrobiotico - Torino

III^c media Belfanti

Marco Cappellari, Patrizia Capitanio, Paolo Bassetti, Marco Pontiroli, Graziano Deias, Angelo De Vittorio, Marco Sibilia, Paolo Pesce, Daniele Pellegrini, Giuseppe Lombardo, Giovanna Bonan, Claudio Paracchini, Daniele Traina, Salvatore Tripodi, Fabio Giannotti, Vincenzo Chiariello, Andrea Coccovillo, G. Luca Gagliardi. Accompagnatore: prof. Franco Bellingeri.

GALLERIE E MUSEI

BOB BEN (v. S. Teresa 20 c, tel. 518.947) personale J. Olivier.
CENTROPARETE: Domenico Gamba.
CHATEAU MUSEE DE CAGNES: Exposition de Cahours et E. Chappel.
CIRCOLO ARTISTI (v. Bogino 9, tel. 518.190): R. A. Vercelli.
CITTADELLA (Bertola 31): Depsoli.
DOCUMENTA (v. S. Maria 2, 513.304): fotografie di Eugène Atget.
DORIA (Doria 21): Renata Giuliano.
GISSI (p. Solferino 2, t. 554.473): Sebastiao E. Matta. Olii, pastelli. Or.: 10-13; 16-20. Fest. 11-13.
LA CONCHIGLIA: Mario Corti, Carla Gentile, Umberto Giaquero.
LA SEMANTICA-Chieri t. 947.15(8): Abneur-M. Gilardi.
MATEF: (v. S. Secondo 104, tel. 500.031): pers. Francesca Graziani Giovannini.
PIRRA (v. Bava 3, tel. 852.075): Maitres et petits maitres.
PIRRA (c. Cairoli 32, tel. 877.344): Carlo Bossoli «appunti di viaggio».
QUAGLINO: Edmondo Maneglia.
RICERCHE (G. Casalis 12, 760.501): personale di Liliana Petrovic.
ROSARIA (S. Maurizio 53): R. Leone
S. AGOSTINO (v. S. Agostino 5 - t. 555.963): Esposizione Asta.
TUTTARTE (Garibaldi 35): A. Pansini.
TUTTAGRAFICA (Carlina 19) Tumiozzo.

ASSOCIAZIONE PIEMONTESE GALLERIE ARTE MODERNA

ACCADEMIA: Luciano Schifano.
BERMAN: Vincenzo Forneris.
CAVOUR - Moncalieri: Pasquino, Sesia della Merla, Zucca, Masperi.
DANTESCA: M. Pavesi Mazzoni.
DAVICO: Franco Rognoni.
ESKENAZIARTE (v. Massena 19): collettiva e miniquadri naifs.
GALLERIA FOGLIATO (v. Mazzini 9): 900 piemontese. Omaggio a Luigi Serralunga.
LA BUSSOLA (v. Po 9): personale Francesco Tabusso.
LA GIOSTRA-Asti: R. Forino.
LA PARISINA (c. Moncalieri 47): Steinberg, Pettin, Hultberg.
LA TAVOLOZZA: Alessandri.
LE IMMAGINI: Renzo Vespignani.
MARTANO: Renata Boero.
VIOTTI: Jacques Trouvé.

MUSEO NAZIONALE DEL CINEMA (Palazzo Chiablese): alle 16 e 21,15 «Il molto onorevole Mr. Pennypacker» di H. Levin con C. Webb, D. McGuire, C. Coburn (St. Uniti 1958, col. min. 85).

ASSOCIAZIONI

La ASPAN Panettieri artigiani a Torino famosi in tutto il mondo

Il presidente Francesco Fea con Dante Benzio (al centro), il vicepresidente Osvaldo Podio e i consiglieri Francesco Pipione, Vincenzo Bevione, Simone Bertone, Giuseppe Boccardo, Enzo Torre, Simone Bentone.

L'UNIVERSITÀ DEI PANATARI

GIUSEPPE GANGI

C'è sempre un momento di disagio quando si entra in contatto con gente semplice e laboriosa: ci si sente un po' colpevoli perché non la pensiamo mai, ci si chiede come si possa dimenticare il sacrificio giornaliero di tante persone che ci sono utili. Parlando con loro senti che la vita frenetica, l'ambiente diverso, ti hanno fatto dimenticare il sapore genuino delle piccole gioie; si sente l'imperioso desiderio di ritornare alla semplicità perduta forse non solo a causa dell'ambiente ma anche per colpa nostra. Capisci in quel momento che la serenità e la gioia è a portata di mano: l'esempio è lì, di fronte a te.

Uomini sereni, attivi, simpatici, uniti da una comune professione e da comuni sacrifici, risolvono i loro problemi affrontandoli insieme nel pieno rispetto reciproco. Queste ed altre considerazioni le ho fatte, in un attimo, quasi inconsciamente, stringendo la mano ad alcuni rappresentanti dell'Associazione astigiana panificatori.

Il discorso diventa vivace trasformandosi in una chiacchierata tra amici. Il presidente Francesco Fea racconta come la loro associazione abbia le radici nelle lontane confraternite di arti e mestieri del medioevo quando si chiamava « Università dei Panatari ». Nel duomo di Torino possiamo ammirare tutt'oggi l'altare di S. Onorato — il loro santo protettore — donato dai « panatari » nel 1663. E' presente nel consiglio anche un veterano dell'Associazione: Dante Benzio, nato ne' 1906 da panettieri biellesi, ha quattro figli che operano in un panificio industriale a livello europeo. Il Benzio resse la Associazione nel periodo della Resistenza, dopo venne eletto alla presidenza il comm. Bracco, fondatore del giornale di categoria « L'arte bianca ».

« La nostra categoria è colma di antiche tradizioni — spiega il dott. Enzo Torre, segretario dell'associazione. La sede attuale in via Maria Vittoria 27 risale al 1800, la nostra società bocciofila "Bogo" nacque nel 1891. L'evoluzione dell'associazione è stata continua, lo statuto più moderno risale al 1946. Adesso comprende il Sapac — gruppo acquisti collettivi di cui è presidente il cav. Aldo Chiusano — e il Cappa, cooperativa di acquisti panificatori ed alimentaristi ».

Torino è la « capitale del pane » secondo le affermazioni dei consiglieri Francesco Pipione, Vincenzo Bevione, Simone Bertone; ha una tradizione panaria delle migliori. *« Purtroppo c'è una scarsità della farina fatta con il grano locale,* — afferma Vincenzo Bevione — *spesso siamo costretti a lavorare con farine dure che non possiedono le particolari qualità del "fiorello" la cui farina dona elasticità e sapore particolari ed è ottima per i grissini ».*

Il numero dei panettieri prettamente torinesi si è fatto esiguo, *« c'è una forte componente meridionale ottimamente inserita nella categoria* — dice il vicepresidente Osvaldo Podio, appartenente ad una "dinastia" di panettieri torinesi —, *siamo tutti uniti da un grande spirito di collaborazione. Anche attualmente assistiamo ad un continuo ringiovanimento della categoria: abbiamo una scuola statale per panettieri, pasticcieri e mugnai, in via Giolitti 42, che fino al 1975 era l'unica ad abilitare i panettieri per l'estero ».*

Giuseppe Boccardo — vicepresidente per la provincia — lamenta invece una certa difficoltà di reperimento dei giovani, problema che non esiste per la città ma *«quelli che iniziano la professione imparano subito ad amarla e difficilmente cercheranno altre strade. In provincia i negozi sono quasi tutti a gestione familiare e vorrei qui ricordare l'importanza della donna nella nostra professione, la quale collabora con sacrificio dedicando l'intera giornata all'igiene dell'ambiente ed al rapporto col pubblico ».*

L'Associazione cura poi le pratiche burocratiche ed amministrative di tutti i soci (duemila tra Torino e Provincia) assistendoli dalla volturazione delle licenze fino alle pratiche per la pensione.

Dal 1° al 9 Maggio si terrà a Palazzo Vela una Mostra del Pane artigianale per riaffermarne l'importanza. L'Associazione Panificatori infatti fornirà a tutti i negozi che daranno le garanzie richieste uno speciale marchio artigianale.

« Il 27 marzo celebreremo la festa di S. Onorato, cogliamo l'occasione per invitare tutte le autorità promettendo che in quel giorno non parleremo del prezzo del pane » conclude.

Il dott. Enzo Torre nel salutare chiede un favore: *« Vorrei soprattutto che si capisse l'onestà di queste persone* — cura infatti anche la parte amministrativa — *che a volte per un piccolo errore di cartellino pagano multe salatissime. Non ho mai trovato però un verbale in cui si denotino disonestà o trascuratezza ».*

IL PANE ARTIGIANALE È GARANZIA di GENUINITÀ e di QUALITÀ

A cura dell'Associazione Artigiana Panificatori, Panificatori-Pasticceri della Provincia di Torino

Quando aprire è un vostro problema....

FAAC

...apre per voi.

Automazione cancelli, porte e basculanti.
Via A. Costa, 210 - 40134 Bologna

Centri di vendita e assistenza:

AOSTA
Ditta **ROFFINO F.LLI** - Tel. 0165/2261

TORINO
Ditta **BENVENUTI T.** - Tel. 011/711.784

TORINO
Ditta **ITALMONTAGGI** - Tel. 011/859.044

CUNEO
Ditta **MUSSO BRUNO** - Tel. 0171/76.385

ALESSANDRIA
Ditta **S.A.A.T.C.O.** - Tel. 0131/60.454

BIELLA
Ditta **FOSSATI MARCO** - Tel. 015/510.177

NOVARA
Ditta **MORAZZONI LUIGI** - Tel. 0321/390.496

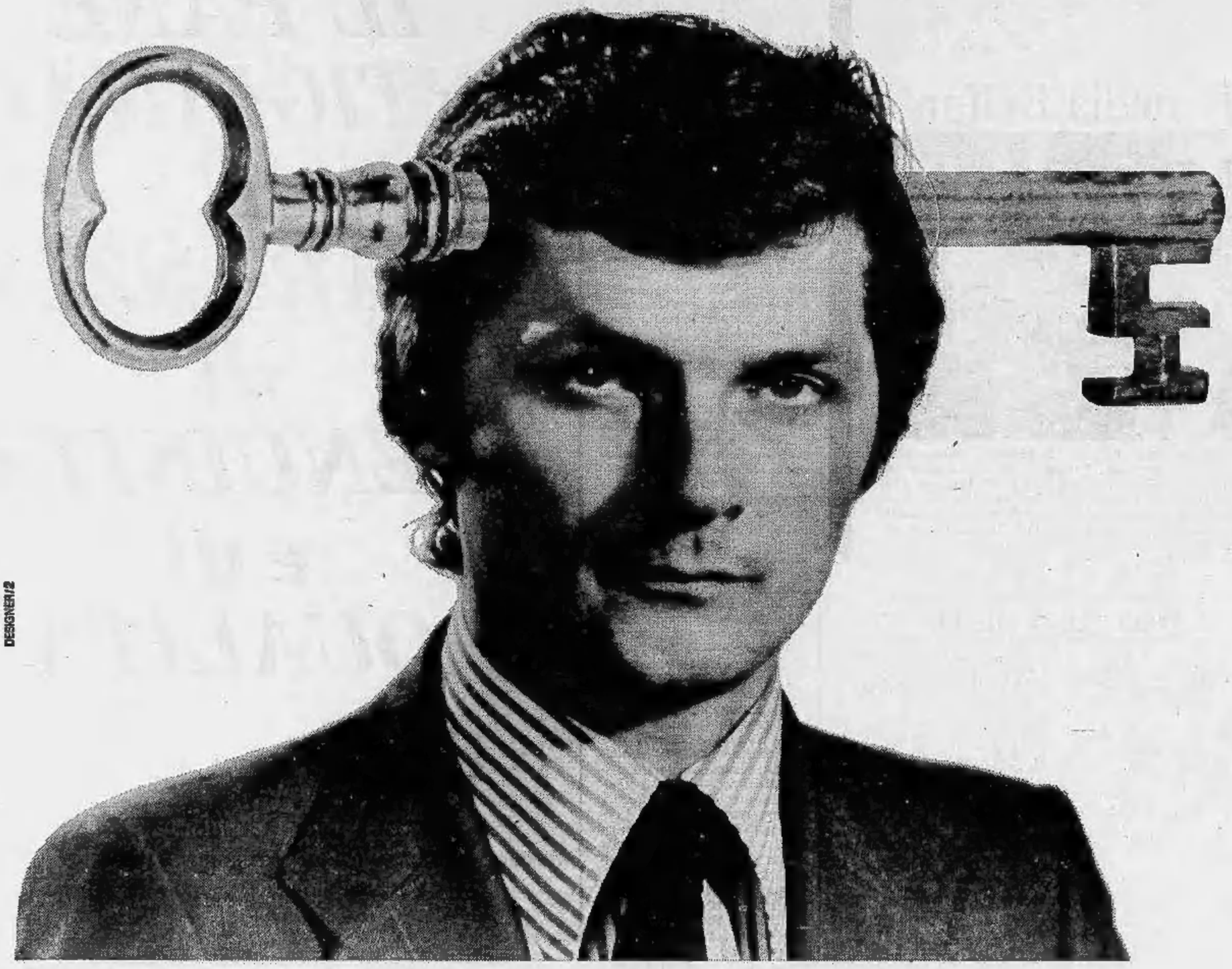

DESIGNER/2

Avigliana: la condanna al padre di nove figli

ERA ASSICURATO

Il padre di [illegible] figli arrestato dai carabinieri in esecuzione di un ordine [illegible] carcerazione della pretura di Chieri che lo aveva condannato in contumacia a [illegible] giorni di carcere non ha commesso il fatto per il quale è stato giudicato. L'uomo, un operaio [illegible] 44 anni che lavora otto ore al giorno alla Fiat di Avigliana e altre quattro in un cantiere edile, era stato arrestato, dopo [illegible] incidente stradale, per guida senza assicurazione. Lo dimostra una dichiarazione dell'agenzia di Giaveno della Norditalia Assicurazioni nella quale si dichiara che « il sig. Avitabile Matteo, residente in Avigliana alla data del sinistro del 6-10-74 era assicurato presso di noi [illegible] l'autocarro targato TO 300074, scadenza dell'assicurazione 21-9-74, scadenza dei 15 giorni di proroga ore [illegible] del 6-10-74 », *cioè esattamente il giorno del sinistro, l'ultimo valido per la circolazione del motocarro con copertura assicurativa.*

La scadenza della proroga assicurativa è stabilita dall'articolo 1901 del Codice Civile che, tra l'altro, dice: « Se alle scadenze convenute il contraente non paga i premi successivi, l'assicurazione resta sospesa dalle [illegible] 24 del quindicesimo giorno dopo quello della scadenza »...

Come si [illegible] reso possibile questo errore giudiziario, che se pur non gravissimo, ha portato in carcere un onesto padre [illegible] nove figli? L'uomo non si è presentato in giudizio e non si è appellato alla sentenza. «In entrambe le occasioni — *ha spiegato ai carabinieri che lo arrestavano* — mi sono recato all'assicurazione dove un'impiegata mi ha detto di non preoccuparmi che ci avrebbero pensato loro [illegible] risolvere il problema ».

« Del resto — *dice l'avvocato Dominici contattato solo adesso dai familiari di Avitabile* — [illegible] legge [illegible] è così scrupolosa, in caso di fondata presunzione di colpevolezza, da espletare indagini, non sollecitate, per accertare la innocenza della persona in giudizio. E adesso anche chiedendo la revisione del processo non potremmo certo evitare che Avitabile sconti la pena. E' essenziale però che l'ufficio del personale Fiat [illegible] avvisato affinché l'uomo non rischi anche il licenziamento ».

[illegible] rot.

Ivrea: processato operaio di Albiano

CACCIA DI FRODO

La passione per la caccia (soprattutto in periodo [illegible] consentito) ha portato [illegible] uomo di Albiano di Ivrea, Sergio Avignone di [illegible] anni, sul banco degli imputati. Deve rispondere di violenza ad un guardacaccia [illegible] altri cacciatori che lo [illegible] sorpreso in flagranza di reato e di contravvenzione al codice della caccia.

L'episodio risale al luglio del 1972. Nella zona di Bollengo da tempo erano segnalati cacciatori di frodo che andavano [illegible] sparare a lepri [illegible] fagiani in tempo di chiusura. I vari appostamenti eseguiti dai guardacaccia non avevano dato esito. Un giorno vennero organizzate — [illegible] l'aiuto di altri cacciatori del luogo che non intendevano veder depauperato il patrimonio faunistico [illegible] loro zona — alcune squadre che pattugliarono i campi.

Fu così che l'Avignone venne bloccato dal guardacaccia Lino Buttazzoni e dai cacciatori Alessandro Genovese, Bruno Toninelli e Luigi Marangoni. L'Avignone cercò [illegible] reagire [illegible] si rivolse al Buttazzoni con frasi piuttosto pesanti; poi cercò anche di provocare gli altri cacciatori i quali tuttavia non reagirono limitandosi [illegible] spalleggiare l'opera del pubblico ufficiale che sequestrò l'arma ed elevò il verbale.

Minacce al maresciallo

Un ventiquattrenne di Biella, Mauro Guelpa, abitante in via Ponderano, compare a giudizio stamattina davanti al Tribunale di Ivrea per rispondere dell'accusa di resistenza a pubblico ufficiale. Due anni fa il giovane [illegible] fermato nei pressi della stazione ferroviaria dal vigile urbano Arturo Janni di [illegible] anni, il quale gli contestò [illegible] infrazione. Il Guelpa protestò vivacemente al punto che il vigile richiese l'intervento degli agenti di P.S. i quali lo accompagnarono in Commissariato per alcuni [illegible] tamenti. Qui il biellese, [illegible] sperato, si rivolse in modo minaccioso al maresciallo Giovanni Ceccato dicendogli: *«Se poi mi denuncia ci vediamo fuori...».*

Decisioni del Comune (ma ha grane per un palo)

S. MAURO, RIPRESA EDILIZIA

[illegible] CARIATI

L'attività edilizia, [illegible] tempo interrotta [illegible] San Mauro, avrà una certa ripresa nei prossimi mesi. Il Consiglio comunale (a maggioranza socialcomunista) ha approvato la set[illegible] scorsa alcune delibere [illegible] incremento a tale attività. [illegible] 4 mila metri quadrati di terreno, compresi nella regione Rapu, [illegible] stati venduti alla cooperativa edilizia San Mauro II. Delle [illegible] mila lire al metro quadrato stabilite [illegible] prezzo, il Comune ne incasserà soltanto 10 mila. La differenza servirà [illegible] coprire [illegible] Bealera.

Un altro centro residenziale, ma di proprietà privata, sorgerà nei pressi [illegible] piazza Mochino, sul terreno [illegible] occupato [illegible] un'azienda produttrice di [illegible] edilizio. E' stata progettata la costruzione di 260 stanze [illegible] quattro fabbricati. La convenzione, firmata dal proprietario col Comune, prevede il versamento [illegible] oltre 160 milioni [illegible] lire per gli oneri di urbanizzazione, [illegible] sistemazione interna [illegible] l'assetto [illegible] striscia [illegible] terreno [illegible] fianco [illegible] sponda del Po [illegible] cui [illegible] affaccia la proprietà del privato, che verrà poi ceduta al Comune.

L'assessore all'Urbanistica, Pilone, ha poi illustrato le nuove norme relative alla cessione in uso temporaneo [illegible] loculi [illegible] celletta ossario. Dei loculi, tuttora disponibili, si è modificato il prezzo passando [illegible] mila lire [illegible] [illegible] milione. Sarà probabilmente più alta la tariffa [illegible] quelli in via di costruzione (circa 1500).

Nuove spese sono previste, [illegible] ha annunciato Pilone, [illegible] la costruzione di una [illegible] [illegible] fognatura. [illegible] opera si è [illegible] [illegible] col passaggio del collettore consortile (che collega Torino [illegible] numerosi centri della cintura, si[illegible] a Settimo, dove sorgerà l'impianto di depurazione) che [illegible] imposto una modifica della attuale struttura fognaria sanmaurese.

Tra gli altri punti [illegible] discussione, la polemica tra il Comune [illegible] ed un privato cittadino, Bernardo Giuriniano. L'anno scorso, questi finì contro un palo dell'illuminazione pubblica con la sua auto, in [illegible] del Ronchi. Ha chiesto il risarcimento (un milione e centomila lire) perché i pali non sarebbero stati nella posizione corretta. Il Comune di San Mauro li aveva infatti installati, [illegible] ja, sul [illegible] fine col Comune di Torino. Alcuni anni dopo, Torino diede l'assenso per l'allargamento della strada in questione, sul proprio territorio. I pali non furono rimossi [illegible] rimasero per parecchio tempo in mezzo al passaggio viario. Si tratta [illegible] [illegible] stabilire le responsabilità davanti [illegible] giudice; per questo, la amministrazione [illegible] [illegible] Mauro ha nominato [illegible] proprio legale per [illegible] difesa.

CARMAGNOLA, COMPRENSORIO RIUNITO

SERVIZI SOCIO SANITARI DUE LEGGI A CONFRONTO

(*m. ber.*) Riunione di consultazione ieri sera [illegible] sala del Consiglio comunale, sulle [illegible] proposte di [illegible] regionali (una [illegible] Giunta, l'altra democri[illegible] in merito ai servizi socio-sanitari. Alla presenza dei rappresentanti [illegible] scuola e [illegible] Comuni della [illegible] (Carmagnola, Carignano, Villastellone, Piobesi, Osasio, Vinovo, Lombriasco), il presidente del Comprensorio, Mercandino, ha sottolineato gli aspetti comuni alle due proposte, che mirano a « *superare gli interventi verticistici, scoordinati, costosi* » che regolano oggi la materia. Per questo [illegible] insistono molto sulla prevenzione delle malattie, e, [illegible] momento di decentramento, sulla utilità locale dei servizi, perché più vicino al controllo dei cittadini.

Fra gli elementi che « dividono » le due proposte di [illegible] c'è l'assistenza scolastica, che, secondo la maggioranza, va affidata [illegible] Consorzio di comuni; per la dc (come ha precisato anche un relatore di minoranza, Carchio), al Distretto scolastico, perché « *momento più articolato di partecipazione* ».

Pavone Canavese "blocco" edilizio

Il Consiglio comunale di Pavone Canavese ha deciso di bloccare [illegible] « [illegible] *residenziale in espansione in regione Preile* » *e parzialmente tutte le altre zone fabbricabili del paese, concedendo soltanto licenze singole per costruzioni [illegible] [illegible] periori ai [illegible] metri cubi.* « La scelta — [illegible] *spiegato [illegible] sindaco Ladda* — è dovuta al fatto che riceviamo richieste di licenze edilizie superiori [illegible] aspettative. Questo ci mette in allarme, in quanto non riusciremmo [illegible] le attuali strutture ad accogliere tutti i nuovi insediamenti ».

Associazioni cattoliche meno iscritti

In forte diminuzione gli iscritti alle Associazioni [illegible] Cattoliche [illegible] negli ultimi anni in Val di Susa. Da una statistica pubblicata dal settimanale della Curia [illegible] di Susa si nota [illegible] le associazioni parrocchiali erano 155 nel 1965; nel 1970 erano [illegible] nel [illegible] Alla fine del [illegible] sono solamente più 28. [illegible] iscritti, tra adulti, giovani e ragazzi, sono scesi da [illegible] a 2822 nel 1970 ed a 1724 nel 1976.

Pinerolo: gara gastronomica

[illegible] gastronomica [illegible] a Pinerolo nella [illegible] Prever [illegible] viale [illegible] Rimembranza [illegible] E' [illegible] organizzata [illegible] [illegible] industria alimentare che [illegible] l'[illegible] siva dei prodotti gastronomici francesi in [illegible] Vi partecipano [illegible] allievi dei [illegible] anno [illegible] [illegible] alberghiera che [illegible] un menù [illegible] [illegible] di specialità transalpine. I vincitori prenderanno parte alla finale che si terrà a Parigi.

Gara di STAMPA SERA

TORNEO DI BALLO

STASERA AL

DANCING "BIG BEN"

S. S. TORINO [illegible] CANAVESE (Ivrea)

Voto per la coppia N. .....

Collabora il Salumificio **CAMPAGNOLO**

[illegible] - [illegible] XXV Aprile 31 - Tel. 985.79.33

I prossimi appuntamenti:
Venerdì 25 [illegible] « **FARO** » Danze, v. S. Massimo ang. v. Po, tel. 87.64.34, Torino.
Sabato 26 marzo: Dancing [illegible] storante « **MIAMI** », [illegible] Crocicchio-Carisio, telefono 85.11.68.
[illegible] al « [illegible] **NO** » Danze, Torino, c.so Vittorio Emanuele II [illegible] no 54.42.77, martedì 29 marzo, mercoledì [illegible]
[illegible] giovedì [illegible] marzo.

(Segue da pagina 7)

« Ho combattuto fino alla fine la buona battaglia, ho [illegible] la mia corsa, ho conservato la [illegible] (2 Tim, 4-7)

Circondato dall'amore [illegible] tutti noi ci ha lasciati l'

ing. Arturo Mombelli

Sarai ancora tra di noi e il ricorderanno sempre la tua adorata sposa Maria ed i tuoi figli **Andreina** con il marito **Giuseppe, Enrico** con la moglie **Cicci, Gian Franco** con la moglie **Valeria, Anna Maria** le adorate Suor **Maria Cherubina, Mary;** i nipoti **Luisella** e **Gioacchino Baldini** con i figli **Elisabetta** e **Mario, Mariuccia** e **Stefano Decio** con i figli **Alessandro** e **Federico, Anna Maria** e **Canturdo Codegone** con il figlio **Norberto, Paolo, Maurizio, Patrizia, Enrico, Fabrizio** e **Cristina.** Un inesprimibile grazie ai professori **Lucietta Gastaldi** e **Valeria Gai** per la loro ininterrotta, affettuosissima e valente assistenza. Funerali mercoledì 23 ore 10,15 parrocchia di [illegible] Crocetta; la salma proseguirà per Pieve di Cumiana. La presente è partecipazione e ringraziamento.
— **Torino**, 21 marzo 1977.

La cognata **Letizia Mombelli** ed i nipoti **Pinuccia** e **Dino** con le rispettive famiglie sono vicini [illegible] [illegible] cuore [illegible] zia **Maria** ed [illegible] cugini in questo doloroso momento e sentono lo zio **ARTURO** vicino come il loro papà.

Annamaria Polliotti è fraternamente unita alla carissima Anna, alla mamma e a tutta la famiglia nel dolore e nella preghiera.

Partecipano al dolore dei familiari per la scomparsa dell'**AMICO** carissimo:
Adriana, Germano Orecchia e figli
fratelli Orecchia
famiglia **Pignatto.**
famiglia **Ravinale**
famiglia **Allosio.**

La famiglia **Corcese** profondamente colpita prende parte al dolore di Maurizio e famiglia.

[illegible] e **Luigi Carusso**
Aldo, Remo, Riccardo e **Giovanni Giachino**

partecipano al [illegible] [illegible] Maurizio e famiglia.

Con profondo cordoglio partecipano al dolore le famiglie:
Giuseppina e **Mario Alessio**
Umberto e **Silvana Alessio**
Piero e **Tina Alessio**
Mario Baldini
Guido Banchi
Cesare Codegone
Giacomo e **Ing. Luigi Decio**
Mario Merlin
Giacomo Vigo.

Costantic Marengo e famiglia partecipano commossi al dolore della famiglia Mombelli.

[illegible] **Brunato** e famiglia si uniscono [illegible] lutto della famiglia [illegible]belli.

Andrea Munari partecipa al lutto.

Gli **Amici** e **Colleghi** delle **Cliniche Neurologiche I** e **II** si uniscono al dolore della dottoressa Anna Maria per [illegible] perdita del padre

Arturo Mombelli
— **Torino**, 22 marzo 1977.

Mariangela e **Paolo** partecipano al dolore di Anna Maria.

I **Collaboratori** della **Sirmon Sas** partecipano al dolore della famiglia per [illegible] scomparsa dell'

ing. Arturo Mombelli
— **Torino**, 22 marzo 1977.

La famiglia **Duffaut** prende parte al [illegible] della famiglia Mombelli.

Le famiglie: **Genia, Bussetti, Ferrero, Garutto, Raffaeta** partecipano profondamente [illegible] cordoglio e profondo dolore della famiglia Mombelli per la morte del loro caro congiunto

Arturo Mombelli
— **Torino**, [illegible] marzo 1977.

Gianfranco Maiocco è affettuosamente vicino all'ing. Enrico Mombelli in questo momento di grande dolore.

Sergio Maiocco, Virgi[illegible] e i **Collaboratori** tutti della **Siemo** partecipano al grave lutto dell'ingegner Enrico Mombelli.

La famiglia **Siviero** partecipa al dolore dei famigliari.

E' mancata ai suoi cari

Regina Peccolo nata Barbieri

Ne dànno il doloroso annuncio [illegible] [illegible] rito Emilio e [illegible] figlia **Nora.** I funerali [illegible] luogo [illegible] 23 marzo alle ore 8,30 presso l'ospedale Molinette, via Santena 5.
— **Torino**, 23 marzo 1977.

I **Soci** e [illegible] **Amici** del **Club** sono vicini a Nora e papà.

Partecipano al dolore di zio Emilio e Nora, **Regina** e **Guido, [illegible]se** e **Davide,** unitamente a papà e mamma, per la scomparsa di

Regina Peccolo n. Barbieri
— **Torino**, [illegible] marzo 1977.

E' improvvisamente mancato il 19 marzo il

NOB. [illegible] ING.

Gino Bianchi d'Espinosa

[illegible] funerali avvenuti ne [illegible] il doloroso annuncio la moglie [illegible] **Sembianti,** il figlio **Guido** con la moglie **Silvana Lanfranco** e i nipotini **Cristiano, Alberto** e **Gabriele.**
— **Treviso**, strada delle Acquette 73/A 22 [illegible] 1977.

Mimma; Rodolfo Lucarelli e figli [illegible] **Carla Lucarelli** e famiglia sono vicini a Mina e Guido.

[illegible] e **Piero Gioannini, Lucia Ciavarino,** con le loro famiglie piangono con Mina e Guido l'indimenticabile **GINO.**

L'**Istituto Bancario San Paolo di Torino** partecipa con profondo cordoglio al dolore del proprio funzionario dottor Ettore Benedetto per [illegible] scomparsa della madre, signora

Pierina Abrate ved. Benedetto
— **Torino**, 22 marzo 1977.

Colleghi [illegible] **Servizio Organizzazione e Sistemi** partecipano al lutto del dott. Ettore Benedetto per la scomparsa della **MAMMA.**
— **Torino**, 21 marzo 1977.

Improvvisamente è mancata all'affetto dei suoi cari

Maura Pennazio
anni 12

Addolorati lo annunciano il papà, [illegible], nonni, padrino, madrina, parenti tutti. Un particolare ringraziamento al professor Franco Linari e personale tutto del reparto Nefrologia dell'ospedale Mauriziano. Funerali oggi ore 15,30 dall'ospedale Mauriziano, ore 16 parrocchia Santo Natale. La presente è partecipazione e ringraziamento.
— **Torino**, 20 marzo 1977.

Maurizio, Adele, Manù e **Marta** annunciano la morte della [illegible]

Budy Pavia

Simona, Valentina, Davide, Giacomo, Isabella salutano la loro **NONNA** con **Mario, Christine, Luciano** e **Lodovico.** Il funerale parte da Moncalieri alle ore 15 martedì 22 marzo.
— **Pastinengo**, 21 marzo 1977.

Collaboratori e **Dipendenti** tutti della **Casa Editrice Loescher** partecipano commossi al lutto di Maurizio, Maria, Adele e Manuela Pavia [illegible] la [illegible] della madre

Budy Pavia
— **Torino**, 22 marzo 1977.

Maria Laura Gardenciol, con **Teresa** e **Battista,** rende l'ultimo saluto a

Budy Pavia

ed è affettuosamente vicina [illegible] suoi figli.
— **Torino**, 22 [illegible] 1977.

Tolo e **Lele** esprimono a Maurizio e alle sue sorelle la loro affettuosa solidarietà

Elena e **Luciano Gambaudo** sono vicini a Maurizio, Adele, Manuela e Marta Pavia in questa tristissima circostanza.

Carlo e **Marcella Carniglia** esprimono a Maurizio e Marta Pavia il più sincero cordoglio per la perdita della **MAMMA.**

Prendono viva parte [illegible] grande dolore di Maurizio, Adele, Manuela e Marta Pavia:
Dionigi Alemi
Vera Di Palo
Nanda Garavelli
Carmine Gaudiano
Carlo Lupi
Luigi Masera
Tiziana Panattaro
Ada ed **Eros Ricotti**
Anna Rissone
Maddalena Soren Rosso
Renata Tarizzino
Piero Ghiglia

Aldo e **Amalia D'Aleste** prendono viva parte al dolore di Maurizio Pavia per la perdita della mamma

Budy Pavia
— **Bari**, 21 marzo 1977.

Bruno Mosca e l'**Agenzia** di **Genova** prendono viva parte al lutto che ha colpito Maurizio Pavia.
— **Genova**, 21 [illegible] 1977.

I **Dipendenti** della **Filiale** di **Firenze** partecipano al lutto che ha colpito Maurizio Pavia [illegible] le sue sorelle.
— **Firenze**, 21 marzo 1977.

Franco Vergari prende viva parte al dolore di Maurizio Pavia per la perdita della **MAMMA.**
— **Bologna**, 21 marzo 1977.

Le sorelle **Giovanna Zumaglini** e **Lui[illegible]** Pavia, il cognato **Franco Bocca,** i nipoti **Angelo** e **Guido Pavia** [illegible] **Colly** e **Odile,** [illegible] nipote **Pucci Kuster** [illegible] **Giuliano** piangono la morte della carissima **Budy.**
— **Sicilia**, 21 marzo 1977.

E' morta la **BUDY.** La ricordano con amore la cognata **Teresa Zumaglini,** i nipoti **Tony, Sandra, Chiara, Stefano, Nicolò, Antonia, Matteo, Paolo.**
— **Pellisengo**, 21 marzo 1977.

Giulio Bona, Mario Ma[illegible] e maestranze della **Tipografia Vincenzo Bona** prendono parte al [illegible] del [illegible] Maurizio Pavia per la scomparsa della mamma, signora

Budy Pavia
— **Torino**, [illegible] [illegible] 1977.

La **S.T.I.G.** - **Thiolari** e [illegible] si associano al dolore del signor Mauri[illegible] Pavia per la perdita della sua **MAMMA.**

La **Legatoria Moderna** si associa al dolore del signor Maurizio Pavia per la perdita della cara **MAMMA.**

L'**Agenzia** [illegible] **Torino** della [illegible] [illegible]ge **Loescher** partecipa al dolore del signor Maurizio Pavia [illegible] della sua famiglia.

[illegible] e **Piero Rigamonti**
[illegible] e **Carlo Franchini**
partecipano commossi al dolore dei cari amici Maurizio e Cristina.

Ha raggiunto il suo [illegible] l'anima buona di

Maria [illegible]
ved. ing. Malandrone

Dànno il triste annuncio: il fratello cav. uff. M[illegible] con **Aida, Metello, Ugo** e famiglie, la cognata **Emma Malandrone,** i cugini dottor e professor **Rosso,** parenti tutti. Un particolare ringraziamento alla famiglia Frassinelli, ai sanitari e personale del Policlinico cuneese. Per volontà dell'estinta se [illegible] dà notizia a funerali avvenuti.
— **Cuneo**, [illegible] marzo 1977.

Le famiglie **Frassinelli, Torta** e **Migliardi,** partecipano al lutto della famiglia per la scomparsa della cara signora **MARIA.**

L'animo buono e prodigo di **MARIA** sarà sempre vivo nel nostro pensiero.
Edmea Pastro
Faustino Bonincontri.

Circondato dai suoi cari è spirato

Giuseppe Dicuonzo

Dànno il triste annuncio la moglie [illegible] netta, le figlie **Angela, Maria, Michela, Franca,** generi, nipoti, cognati, cugini. Un particolare ringraziamento al dottor Moratti per le cure prestate. Funerali oggi [illegible] 14,30 via Quadrone 2.
— **Torino**, 22 [illegible] 1977.

Silvio Martinetti e famiglia si associano [illegible] al dolore della famiglia Dicuonzo per la scomparsa del loro [illegible] congiunto.

Le famiglie **Aghemo, Chiabotto** e **Giacosso** partecipano al dolore di Angela e famiglia.

E' mancata all'affetto dei suoi cari

Teresa Montano (Lina)

Annunciano il decesso le sorelle **Francesca, Felicita** col marito **Nuccio Verdagna,** la nipote **Marisa** con **Renato** e **Massimo,** zii, cugini. Funerali martedì ore 15 in Borgiallo partendo da via Lodi 6, ore 14.
— **Torino**, [illegible] marzo 1977.

E' mancata

Secondo Biesta

Ne dànno il triste annuncio: figlio, figlia, [illegible]no, nipote, sorella, parenti tutti. I funerali mercoledì [illegible] 10,15 da via [illegible]vone, 7.
— **Torino**, 20 marzo 1977.

Cristianamente è mancata all'affetto dei suoi cari

Maria Muro ved. D'Alò

La piangono: figli, generi, nuore, nipoti. Funerali mercoledì 23, ore 10,15, parrocchia Misericordia via Gorizia [illegible]
— **Torino**, 21 marzo 1977.

Le ceneri di

Pietro Forlano

sono state deposte nel cimitero di Stresa. Preghiere per lui. Si dispensa dalle condoglianze.
— **Asti**, corso Savona 267.

(Continua a pag. 13)

fasano

10126 TORINO VIA [redacted] tel. 011.694180 694670

FABBRICA ATTREZZATURA STAMPI STAMPAGGIO LAMIERA

Attività pluriennale con clientela grandi industrie, lavoro assicurato. Formidabile attrezzatura con moderni macchinari (valore 600 milioni). Elevato giro d'affari dimostrabile ed ulteriormente incrementabile. Utile netto annuo elevatissimo. Richiesta: 900 milioni compreso macchinari. Sarà fornita assistenza gratuita per un periodo da concordarsi.

Stabilimento industriale

Zona LUCENTO. Costruzione parte del 1961, parte in epoca precedente (necessita di ristrutturazione). Totale superficie coperta: mq 9200, cortile 600 mq ■ 1000 di piazzale. Uffici mensa spogliatoi montacarichi. Pavimenti in battuto di cemento portata industriale. Riscaldamento gasolio con termoventilatori. Vende: 600.000.000.

STABILIMENTO INDUSTRIALE
LEINI'. Fronte strada provinciale. Recente moderna costruzione: terreno mq 11.000 totalmente asfaltato, mq 2800 di stabilimento luminosissimo (altezza mt 7 filocatena), mq 1500 di bassi fabbricati e palazzina signorile a 2 piani. Riscaldamento a gasolio, impianto elettrico con cabina. Richiesta: un miliardo 200 milioni.

FABBRICATO COMMERCIALE
Adatto grande esposizione. Sulla direttissima per Lanzo. Nuova costruzione in c.a., su 3 piani: mq 2100 (700 per piano), 10 vetrine [redacted] piano terra. Locali luminosissimi. Alloggio custode. Riscaldamento gasolio con radiatori. Accesso per autotreni. Richiesta: 415 milioni.

STABILIMENTO INDUSTRIALE VENDITA
Zona c.so Grosseto. Mq 3600 di cui 2[redacted] coperti luminosissimi, cortile, accessi carrai, uffici, linee telefoniche, riscaldamento metano, servizi e cabina elettrica.

FABBRICATO INDUSTRIALE
Zona RIVAROLO. Superficie totale mq 10.600 di cui 2750 coperti. Pavimenti battuto di cemento portata industriale. Necessaria ristrutturazione. Vende: 200.000.000.

STABILIMENTO INDUSTRIALE
50 km Torino: [redacted] piani f.t. ■ seminterrato, alloggio custode e padronale: Mq 4500 (3500 coperti). Necessita parziale ristrutturazione. Vende: 180.000.000 trattabili.

TERRENO INDUSTRIALE
POIRINO. Mq 26.000 con P.A. per costruzione mq 11 mila coperti ■ palazzina di mq 254 (su 2 piani). Attualmente esiste capannone di mq 1250 con solo struttura in cemento precompresso e cabina elettrica. Il terreno è pianeggiante con opere di urbanizzazione già effettuate. Richiesta: 200.000.000.

LOCALE COMMERCIALE
Zona Pozzo Strada. Nuova costruzione: seminterrato mq. 430, altezza mt. 4, riscaldamento centrale, ingresso carraio. Adatto attività silenziosa. Vende: 80.000.000.

CAPANNONE INDUSTRIALE
LEINI'. Nuova costruzione: [redacted] 2600 coperti, terreno mq 1000, altezza mt 7,50 al filocatena, [redacted] ingressi carrai, ufficio. AFFITTA: 2.500.000 mensili.

ALLOGGIO IN ALPIGNANO
Moderna recente costruzione. Primo piano, composto di: camera letto soggiorno cucinino ripostiglio servizi e cantina. LIBERO. Vende: 14.200.000. Dilazioni.

SALA DA BALLO RISTORANTE
Attività pluriennale, attrezzatura nuova, incasso dimostrabile, forte utile garantito, adatto persone competenti-volonterose, cede: 320.000.000.

CARPENTERIA METALLICA
Avviatissima, attrezzatura completa, [redacted] affari annuo: 500.000.000. Contratti assicurati grandi industrie. Causa trasferimento, cede: 150.000.000 compreso macchinari.

ALBERGO BAR RISTORANTE
RIVIERA LIGURE, sul mare: [redacted] camere servizi, salone ristorante bar cucina hall. Incasso annuo: 180 milioni. Causa altra attività, [redacted]de: 80.000.000. Dilazioni.

PIZZERIA - TAVOLA CALDA
Bar superalcolici S. Rita. Angolare grandioso moderno, scelta clientela. Utile netto mensile: 3.000.000. Adatto nucleo familiare. Trasferimento, cede: 48.000.000.

BAR SUPERALCOLICI
PIZZERIA ■ tavola calda. Brillante posizione, grandioso locale con [redacted] vetrine, attrezzatura nuova. Incasso mensile: circa 4.000.000. Cede: 35.000.000. Dilazioni.

BAR RISTORANTE
Cintura Torino su corso di grande traffico. Locale con 3 vetrine, capacità 50/60 coperti, alloggio. Utile netto attuale: 1.000.000 mensile. Cede: 18.000.000.

BAR RISTORANTE BOCCIODROMO
Vicinanze Avigliana. Locale con attrezzatura moderna per 50 coperti, 13 giochi bocce. Utile netto annuo: 12 milioni. Adatto famiglia. Cede: 15.000.000. Dilazioni.

ELETTRODOMESTICI RADIO TV
Posizione angolare. Zona S. Paolo: 4 vetrine, locale 120 mq, scaffalature metalliche. Reddito annuo: 18-20 milioni. Causa altra attività, cede: 18.000.000.

SALONE ACCONCIATURE
e sala estetica. Riviera Ligure: 110 mq, attrezzatura moderna, posizione commerciale. Incasso mensile: 3 milioni. Cede: 17.000.000 e 8.000.[redacted] (anche separatamente).

PROFUMERIA - GIOCATTOLI
In ottima posizione, zona popolosa-commerciale, 2 vetrine, affitto e spese generali modeste, buon incasso. Consigliabile ■ persona sola. Cede: 6.500.000.

ITALIMMOBILI

[redacted] di [redacted] Sabatelli

C[redacted] SOMMEILLER [redacted]

APPARTAMENTI LIBERI

STRADA DEL DROSSO (Mirafiori)
In costruzione recentissima (1973) e di particolare architettura. Appartamento formato da: ingresso, saloncino, due camere, cucinotta, bagno, ogni conforto. **L. 22.200.000** più Mutuo 6 % **L. 4.700.000**

VIA RIVAROLO (Ponte Bologna)
Costruzione 1964. Appartamento angolare composto da: ingresso, due camere, tinello, cucinino, termo-bagno-ascensore. **L. [redacted]**

VIA MONGINEVRO (Borgata Lesna)
Appartamento composto da: ingresso, grandioso salone, due camere, cucina, termo-bagno. **L. 24.700.000**

VIA [redacted] MARINO (Adiacenze P.za Montanari)
Costruzione 1963. Appartamento formato da: ingresso, due [redacted]mere, tinello, cucinino, termo-bagno-ascensore. **L. 22.300.000** più Mutuo 6 % **L. 1.200.000**

VIA CAVAGNOLO (Adiacente Via Ivrea)
Costruzione 1960. Ampio appartamento composto da: ingresso, due camere, tinello, cucinino, termo-bagno-ascensore. **L. 20.400.000**

VIA MOSCA (Adiac. Giardino e Piscina Sospello)
Costruzione 1962. Appartamento formato da: ingresso, una camera ampio tinello, cucinino, termo-bagno-ascensore. **L. 13.300.000**

[redacted] (Zona Francia)
Moderno [redacted] ingresso e servizio. Costruzione 1964, conforts. Adatta anche uso pied-à-terre. **L. 7.700.000**

VIA BAVENO (Zona Francia)
Appartamentino completamente arredato composto da: ingresso, una camera, cucina, servizio. **L. 7.400.000**

A RIVOLI - Via Cuorgnè
[redacted] recente costruzione [redacted] 1973. Appartamento composto da: ingresso, saloncino, una camera, ampia cucina, termo-bagno-[redacted] 6° Piano. **L. 20.900.000**

DILAZIONI: Sufficiente 25 % contante

Vendesi direttamente
locale mq 300 circa
Locato minimarket alto e sicuro reddito adiacenze corso Monte Cucco
Tel. [redacted]

FURBATTO IMMOBILI

[redacted]
TORINO - Tel. 544.566
[redacted]

VENDESI

● **PINO - Via [redacted]** villa nuova costruzione, alloggio a piano giardino con rifiniture [redacted] pregio composto da ingresso, soggiorno, [redacted] camere da letto, cucina, biservizi, autorimessa, cantina, giardino privato e condominiale.
● **PINO - Zona Cento Croci** in ville bifamiliari, alloggi signorili di prestigio composti da ingresso, pranzo, soggiorno, cucina, 4 camere da letto triservizi, terrazzi, tavernetta, autorimessa, cantina, in parco-pineta giardino di 11.000 mq.
● **PINO - Via Camandona - [redacted] Cristina**, villa unifamiliare [redacted] giardino e serra, composta da ingresso, soggiorno, cucina, studiolo, 2 [redacted] da letto, biservizi, tavernetta cantina ed autorimessa.
● **BALDISSERO** - terreno urbanizzato con progetto approvato ed inizio lavori eseguito, mq 3500, per villa ■ 2 alloggi composti da ingresso, pranzo, soggiorno, cucina, 3 camere da letto, bi[redacted], autorimessa e tavernetta: L. 20.000.000.
Telefonare per visite 840.351 ore [redacted]

RIVOLI - CASCINE VICA
IMMOBILIARE TEVERE
vende direttamente alloggi in nuovo complesso residenziale. Mutuo, facilitazioni. Telefonare cantiere 958.6262.

Via CIRIÈ 68 - BORGARO

Appartamenti pronta consegna, nuovissima costruzione

PREZZI CONVENIENTISSIMI

2 camere tinello cucinino ingresso bagno ripostiglio da **18.200.000**
3 camere tinello cucinino ingresso bagno ripostiglio da **23.500.000**

MUTUO FONDIARIO

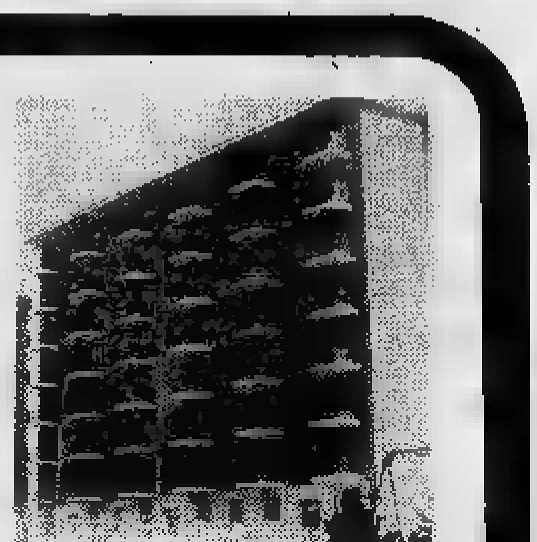

COLLEGNO VIA BLIGNY, 15
Prestigiosi appartamenti
ABITABILI SUBITO
3 [redacted] cucina ingresso 1-2 bagni
da **36.500.000** ■ **41.800.000**
Salone 3 cam. cucina 2 bagni
da [redacted] ■ **62.000.000**
Spaziosi minialloggi da [redacted]
Box auto
Agevolazioni pagamento

VIA BAVA 17 bis
Commercialissima posizione
Stabile dotato di termocentrale
3-4 camere cucina ingresso bagno
da **14.500.000** a **17.500.000**
2 camere cucina bagno da **11.500.000**
Monocamere da **4.500.000**
Magazzino mq **150** L. **22.500.000**
MUTUO [redacted] PAOLO

V. M. Pasubio 10
ZONA MIRAFIORI
Appartamenti signorili rifiniti [redacted] cura, luminosi, comoditi [redacted] servizi pubblici
3 camere tinello cucinino ingresso 2 bagni **32.700.000**
[redacted] camere tinello cucinino ingresso bagno
da **16.400.000** ■ [redacted]
[redacted] tinello cucinino ingresso bagno
da **10.600.000** a [redacted]
Box auto da **3.600.000**

[redacted]
centro casa - [redacted] 19
telefono (011) 745.541 - [redacted]
10138 torino

CENTRO CASA

[redacted] DEI CUNIOLI ALTI 85 - MONCALIERI
[redacted] NEL V[redacted] CON LE COMODITA' DI [redacted]
LA COSTRUZION[redacted] LINEA [redacted] SE[redacted] E [redacted]
GR[redacted]ATERIALI PREGIATI BEN SI INSERISCE [redacted]
[redacted]IRCOSTANTE. NON ALTE[redacted] LA C[redacted]URAZIONE
[redacted]ENT[redacted]OSI CON UN ASPETT[redacted]ADEVOLE E [redacted]
LA CASA INOLTRE E' CIRCONDATA DA UN VASTO GIARDINO CON [redacted] FIORI

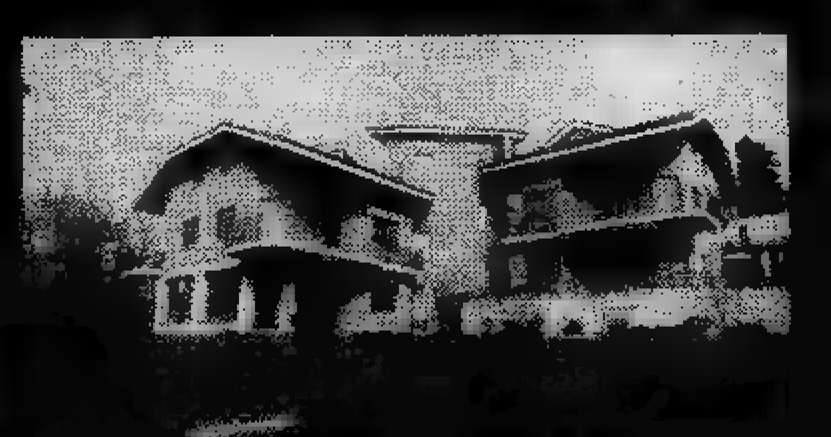

Gli appartam[redacted] a criteri moderni e razionali, dispo[redacted] modo da garantire [redacted] la vista sulla città.

Salone, 2 camere, cucina, doppi servizi, garage, grande terrazzo coperto, giardino

Salone mq. 80, 5 camere, cucina, 4 servizi, spogliatoio, terrazzo, garage, giardino

PRONTA CONSEGNA - PAGAM[redacted] AGEVOLATO DA MUTUO FONDIARIO [redacted]

UNIONCASE 54.97.77
CORSO VITTORIO EMANUELE II N°90-TORINO

Musica per tutti i gusti, [redacted] poche informazioni

Dodici radio libere trasmettono su tutto il territorio cuneese

GIANNI DE MATTEIS

CUNEO — Sono già dodici le radio «libere» in funzione nel Cuneese ed i loro programmi si può dire coprano ormai tutto il territorio provinciale, comprese [redacted] vallate alpine, nei cui centri [redacted] sovente i soli programmi che si ricevono chiaramente. [redacted] nel [redacted] poluogo («R.C.D.» [redacted] «[redacted] 5»), due a Saluzzo («Sperimentale» e «Nuova Informazione», quest'ultima estesa anche [redacted] Savigliano), due [redacted] Mondovì (Telemondo» e «Te[redacted] City Monregalese», una [redacted] («Radio Alba», [redacted] notiziario anche del capoluogo provinciale), [redacted] a Bra «Onderosse», una [redacted] Paesana («Radio Fortino», [redacted]a [redacted] Fossano («Teleradio Fossano»), [redacted] Sampeyre («Radio Sampeyre») ed una a Piasco («Ondeazzurra»). [redacted] trasmettono sulla modulazio[redacted] frequenza (occupando i Mhz fra i numeri 100,7 e i 104,75 che, [redacted] noto, [redacted] diversa regolamentazione, sono [redacted] lasciati liberi dalla Rai.

Politicamente le radio «libere» si possono suddividere in due categorie: [redacted] «indipendenti» che cercano [redacted] pagare le spese con la pubblicità locale [redacted] quelle «impegnate», tutte in [redacted] progressista, ma, in ogni caso, mai fazioso né violento. Fenomeni come quelli riscontrati recentemente a Bologna ed [redacted] Roma, dove certe radio «alternative» pare siano diventate veri [redacted] propri quartieri operativi della rabbia giovanile sono addirittura impensabili nel Cuneese. Le più politicizzate [redacted] comunque «Onderosse» [redacted] Bra, che ha già avuto qualche traversia con i pubblici poteri, Rcd (Radio Cuneo democratica) e [redacted] Nuova informazione» di Saluzzo

I programmi delle [redacted] «libere» cominciano [redacted] lito il mattino — [redacted] 7,30 «Rcd», alle [redacted] «Radio Fortino», alle 9 Radio «Telemondo», alle 10 «Teleradio Fossano» — e proseguono fino alla mezzanotte. [redacted] musica (dal «folk» al classico, dal ballo liscio agli ultimi successi italiani ed esteri) fa naturalmente [redacted] parte del leone, [redacted] mancano i dibattiti, le tavole rotonde [redacted] temi d'attualità nazionali e locali.

Numerosi anche i notiziari, ma, a giudizio di chi li segue ancora mancanti d'originalità [redacted] di tempestività informativa, perché, quasi sempre, si limitano [redacted] spulciare i quotidiani e le notizie che offrono sono già «invecchiate».

Qualche volta alle «radio alternative» tocca però anche qualche buon colpo giornalistico, com'è accadu[redacted] per la rivolta nel carce[redacted] di [redacted]

L'indice [redacted] ascolto è elevato e su 10 persone che accendono la radio 7 si sintonizzano sulle «libere».

Col di Tenda: chiuso 2 notti

[redacted] P. — (g. d. m.) [redacted] due notti [redacted] questo fi[redacted] la statale n. 20 [redacted] Colle di Tenda [redacted] di Valle Roja [redacted] sarà percorribile tra Limone [redacted] Ventimiglia e viceversa per interruzioni.

Lo [redacted] tempestivamente comunicato l'impresa genovese S.c.a. (Società costruzioni autostradali) precisando che la chiusura al traffico in territorio francese [redacted] più precisamente [redacted] Fontan e S. [redacted] avverrà dalle [redacted] mattino successivo [redacted] mercoledì 23 e giovedì [redacted] tra mercoledì 30 e giovedì 31.

UOMINI E COSE

La "conciapelli,, di Bra e il movimento operaio

GRAZIA NOVELLINI

BRA — La società lavoranti conciapelli di Bra ha festeggiato di recente il patrono Sant'Orso e il 106° [redacted] di vita. Secondo per anzianità solo alla «generale di mutuo soccorso» (la cui fondazione risale al 1852), il sodalizio conta ancor oggi [redacted] iscritti: ha [redacted] sede in [redacted] IV Novembre, aperta a tutti ed amministra una cantina sociale

Le vicende della società sono importanti nella storia del movimento operaio braidese, che dalla metà del secolo scorso fino agli Anni 50 s'è praticamente identificato [redacted] l'industria conciaria. Le aziende che lavoravano le pelli erano, all'inizio del secolo, 47, con circa 500 addetti.

Le società di m.s. furono il primo embrione d'organizzazione sindacale operaia. L'art. 2 dello statuto della «lavoranti conciapelli» così [redacted] riassumeva [redacted] fini: «Provvedere sussidi temporanei nei casi di malattia acute, continuativi in caso d'inabilità al lavoro; incoraggiare l'istruzione e quelle inziative che tendono al miglioramento economico, igienico e morale delle classi lavoratrici». «Era nata — ricorda l'attuale presidente, Mario Bruna — con scopi ricreativi ed istruttivo-assistenziali, estranei [redacted] qualsiasi ceppo politico», ma — afferma Carlo Bonsignore — «ai tempi in cui mancavano mutue [redacted] pensioni era un importante strumento di difesa, d'organizzazione e di lotta, una struttura nella quale gli operai del cuoio trovavano la loro unità e la loro forza».

Ora le concerie hanno in gran parte chiuso i battenti ed i lavoratori hanno conquistato altre forme d'organizzazione [redacted] di difesa: tuttavia la «conciapelli» conserva una sua funzione.

ALESSANDRIA: FINANZE [redacted] CON I NUOVI CONSIGLI [redacted]

EMMA CAMAGNA

ALESSANDRIA — Giorni contati per [redacted] alessandrini «poveri» (però solo al mo[redacted] denunciare i redditi e pagare le tasse) oppure caccia [redacted] streghe? Il Consiglio comunale d'Alessandria, convocato per questa [redacted] domani, deve discutere [redacted] dei Consigli tributari, voluti [redacted] giunta allo [redacted] di risolvere (a [redacted] modo più idoneo) [redacted] piaga [redacted] fiscale. Che questa [redacted] ingiustizie sociali e [redacted] indebitamento pubblico, [redacted] della crisi della finanza locale, [redacted]

Comunque, stasera e domani [redacted] ne parlerà a lungo in Consiglio e [redacted] discussione sarà laboriosa e certo non troppo pacifica, anche perché non tutti concordano sulla loro validità.

La Giunta è peraltro [redacted] diverso avviso. «Avanziamo la proposta — *afferma il vice-sindaco ed assessore [redacted] bilancio e finanze, [redacted] comu[redacted] Alfio Brina* — perché vogliamo riattivare il sistema tributario come mezzo per [redacted] risanamento della finanza pubblica. Non vogliamo fare alcuna imposizione in quanto i Consigli si limiteranno a segnalare all'anagrafe tributaria [redacted] noti[redacted] indicative delle capacità contributive delle [redacted] fisiche che vi risiedono.

Nel capoluogo, in base alla proposta della Giunta, si dovrebbero istituire [redacted] Consigli tributari di quartiere [redacted] di frazione e precisamente: n. 1) [redacted] Spalto Borgoglio-Spalto Rovereto, con 18.385 abitanti; n. 2) [redacted] Spalto Marengo-Spalto Gamondio, con 13.385 abitanti; n. 3) zona Cristo, con 18.525 abitanti; [redacted] 4) zona Orti, con 17.309 abitanti; n. 5) zona Pista, con 18.000 abitanti circa; n. 6) zona Spinetta Marengo, con 15.172 abitanti.

Ogni Consiglio tributario [redacted] si comporrà di dieci [redacted] membri, scelti dal Consiglio comunale.

IN BREVE

Novi: [redacted] integrazione per 92?

(g. c.) L'azienda metalmeccanica [redacted] Carlevaro e Cattaneo» con stabilimento [redacted] Novi è in crisi e 92 dipendenti rischiano la Cassa integrazione. Nell'ultimo incontro all'Unione Industriale d'Alessandria, tra la Flm e la proprietà, questa ha proposto un giorno la settimana d'integrazione per un'ottantina di dipendenti; gli altri avrebbero l'orario ridotto a [redacted] ore. I sindacati hanno respinto la proposta.

Genova: auto pirata investe metronotte

(g. b.) Un metronotte è gravemente ferito [redacted] un incidente stradale notturno in via Gramsci. E' Luigi Doria, [redacted] anni, che un'auto «pirata» ha travolto causandogli ferite al capo: la prognosi è riservata.

Sanremo: rapinano [redacted] milioni anziché 18

(r. b.) Due banditi, armati [redacted] mascherati con calze da donna, hanno rapinato, stamane alle 9, l'ufficio postale succursale del Borgo di Sanremo, minacciando i due impiegati Marietta Carabalona e Donato Silvestri e l'unico cliente, un pensionato. Fatta aprire la cassaforte hanno riempito una borsa delle banconote più in vista (circa 6 milioni).

Acqui: studi per depurare la Bormida

(g. l. p.) [redacted] Comune [redacted] Acqui ha conferito alla «équipe» dell'ing. Vincenzo Bonaventura l'incarico di ricerche, studi ed indagini scientifiche [redacted] certare il grado d'inquinamento della Bormida. Alle ricerche seguiranno le misure antinquinamento, che si spera riescano [redacted] rendere le acque più limpide.

Perché senza Doc Barolo [redacted] Barbaresco?

(g.d.m.) Quali sono gli ostacoli che ancora impediscono il riconoscimento delle denominazioni d'origine controllata e garantita per i vini barolo e barbaresco? E' quanto il deputato liberale di Mondovì on. Raffaele Costa ha chiesto, con interrogazione, [redacted] ministero dell'Agricoltura. Anche la Camera [redacted] commercio [redacted] Cuneo è intervenuta a sollecitare un riconoscimento

(Segue da pag. 11)

E' ritornato alla casa del Padre [redacted]

prof. Angiolino Margara

Lo annunciano [redacted] mamma, il fratello Valeriano e parenti tutti. I funerali avranno luogo oggi 22 corr. alle ore 14,30 nella [redacted] di santa Maria Goretti. Un ringraziamento al professor Badellino per le premurose cure.
— Torino, 22 marzo 1977.

Il personale docente e non-docente degli Istituti Chimici Università [redacted] Torino partecipa al dolore per la scomparsa del

prof. Angiolino Margara

Silvio Aime
Agnese Allemandi
Paola Amico
Narciso Andreon
Enrico Angeletti
Dario Angelini
Pietro Asara
Gino Barluzzi
Ermanno Barni
Piero Beccaro
Chiaretta Bollini
Paolo Bianco
Flora Boccuzzi
Enzo Borello
Ettore Bugatti
Giovanni Camino
Ennio Campi
Rosarina Carpignano
Ernesto Casorati
Mario Castiglioni
Antonio Catino
Luigi Cerruti
Giuseppe Cetini
Oscar Chiantore
Ivana Chiantia
Anna Chiorino
Salvatore Coluccia
Amedeo Conti
Luigi Costa
Pier Giuseppe Daniele
Jacopo Degani
Franco e Teresio Del Mastro
Gaetano Di Modica
Roberto Dovesi
Rosa Pia Ferrari
Rita Fochi
Giuseppina Fusco
Olimpia Gambino
Edoardo Garrone
Maria Carla Gennaro
Giuliana Gervasio
Giovanna Ghiotti
Marisa Giambruno
Gianfranco Girandi
Giovanni Girodo
Marino Gualla
Eugenio Guglielminotti
Francesco Lolla
Ione Liberatori
Enrico Luminari
Maria Mantoan
Maria Luisa Marchino
Anna Maria Marlino
Mario Marzona
Mario Malla
Edo[redacted] Montasti
Paola Michelin
Luciano Milone
Mario Milone
Claudio e Elsa Morterra
Muisa Ivaldi Vercelli C.
Domenico Osella
Giorgio Ostacoli
Sergio Pasquino
Ezio Pelizzetti
Cesare Pisani
Edmondo Pramauro
Pier Filippo Rossi
Franco Ricca
Germano Rigault
Leonardo Rinaldi
Domenico Rocco
Carla [redacted]
Ezio Roletto
Domenico Romanesso
Guido Saini
Enrico Sappa
Giuseppe Sara[redacted]
Corrado Sarzanini
Piero Savarino
Pier Luigi e Rossana Stanghellini
Beppe Tavola
Sergio Tira
Adriana Torresani
Luigi Trossarelli
Gian Angelo Vaglio
Mario Valle
Adriano Vanni
Guglielmo Ventura
Carlo e Paola Versino
Davide Viterbo
Paolo Volpe
Vincenzo Zelano
Adriano Zecchina
— Torino, 22 marzo 1977.

Il Personale [redacted] Centro [redacted] Alimentazione del C.N.R. e degli Istituti di Zootecnia profondamente partecipa al dolore della famiglia per la scomparsa del

prof. Angiolino Margara

amico e collaboratore scientifico.
— Torino, 21 marzo 1977.

Partecipano commossi al dolore dell'amico Ispettore Compartimentale Tasse a.r. Carmelo Fisicaro per la perdita della consorte signora

Concetta Nigro in Fisicaro

le famiglie:
Enzo Aicardi
Guido Almirante
Domenico Arata
Mario Bazzoni
Secondo Beccaria
Salvatore Camillo
Francesco Campini
Caterina Capra
Danilo Cardarello
Aldo Carzoni
Giovanni Cesari
Silvia Clerico
Gioacchino Coorlentti
Giuseppe Corbani
Mario Crovella
Quarto Debenedetti
Agostino Di Crescenzo
Ubaldo [redacted]
Carlo Ferrero
Giuliano Garavano
Luigi Gatto
Giorgio Giammettei
Giorgio Gianfala
Cristoforo Ingarano
Domenico Magliocca
Ignazio Manzoni
Carlo [redacted]
Giovanni Ottinpecchio
Adriano Porcù
Valentino Pratt
Salvatore Raudino
Mario Segalo
Elio Soni
Giovanni Siasco
Giacomo Tocci
Francesco Verga
Enzo Vignolo
Luigi Viale
Aristide Zara.
— Torino, [redacted] marzo 1977.

Improvvisamente è mancata

Ester Ferrero ved. Filipelli

Ne danno il triste annuncio a funerali avvenuti, per volontà dell'estinta, la zia Enrica [redacted] affezionati Andreina e Geni, il cugino Gino e parenti tutti.
— Torino, 19 marzo 1977.

Cristianamente [redacted]

Angela Srà

Ne danno il doloroso [redacted] i nipoti e parenti tutti. Funerali martedì ore 15 dalla parrocchia Lucento indi la cara salma proseguirà per Alessano. Servizio pullman. La presente è partecipazione e ringraziamento.
— Torino, 21 marzo 1977.

Mary e Francesco Molino partecipano al dolore di Beatrice e Beppe per la scomparsa di

Giuseppe Ferrero

— Alba, 21 marzo 1977.

Addolorati, increduli, sempre amici ricordiamo

Bruno Cecchetti

Gabriella Amorpso
Marco Del Negro
Marco Colapinto
Valter Bernardini
Pietro Capizani
Giancarlo Baralis
Mario Bassignano
Angelo Cherubini
Roberto Campo
Roberto Benatti
Piera Borri
Danilo Bosso
Carlo Listello
Enzo Gianotto
Sergio Cognato
Alberto Demarchi
Sergio Gioana
Giuseppe La Malfa
Mario Delle Piane
Dario Claudio
Rocco De Marco
Luigi De Lorentis
Antonio Cavallone
Stefano Camino
Giorgio Adone
Ezio Ghirardello
Luigi Barbero
Franco Galli
Massimo Ferrero
Luigi Lauretta
Antonio Fragomeni
Piero Gerbi
Giorgio Gilli
Venanzio Gallinucci
Dario Conti
Giancarlo Cacciotto
Enrico Demarchi
Claudio Beltramino
Corrado Capra
Mauro Casali
Antonella Cravero
Stefano Dalmasso
Anna Baralis
Guido Bolognesi
Stefano Bay
Ezio Callisano
Geremia Di Donato
Vincenzo Di Palma
Mario Crosetto
Paola Delgrosso
Massimo Cotti
Marco Bertolero
Enrico Guidoni
Achille Gallarini
Bruno Fantino
— Torino, 21 marzo 1977.

Si uniscono:
Pier Giovanni Bardelli
Donato Firrao
Antonio Gaiati
Maria Teresa Rivolo
Stefania Villi

Cristianamente è mancata all'affetto dei suoi cari

Teresa Taricco ved. Torta

di anni 61

Addolorati lo annunciano i figli Matteo, Giovanni, Maria Teresa, Antonino, Angela con le rispettive famiglie, fratello, sorelle, cognati, cognate, nipoti e parenti tutti. I funerali avranno luogo in Narzole mercoledì 23 c.m. alle ore 15.
— Narzole, 21 [redacted] 1977.

Prendono parte al dolore di Materino e famiglia per la perdita della MAMMA i cognati Maria e Domenico Sartirano, Elena ed Eugenio Marengo, Paola e Oreste Russo, suoceri e Piera.

Si uniscono al dolore di Materino e Giovanni (titolari della ditta Torta fratelli), gli amici:
fratelli Batocco
Meo Ciravegna
Ciravegna fratelli - Villafalletto
Fornaseri fratelli
Giuseppe Gagna
Battista Dogliani
Giuseppe Servetti
Alberto Bayan
geom. Materino Dogliani
Giampiero Gancia
— Narzole, 21 marzo 1977.

Cristianamente [redacted] mancato:

cav. Ernesto Giorcelli

[redacted] titolare
[redacted] Ditta Clemente [redacted]

Lo piangono i figli Adolfo e Celestino con le rispettive famiglie, Luigina Giorcelli, cognata, nipoti, l'affezionata Gina Bigi e parenti tutti. I familiari ring[redacted] il professor Ott[redacted] Volterrani per [redacted] cure assidue e le signore Bigi, Destefanis e Sessa per l'assistenza. Funerali 22-3-1977 ore 14,30 parrocchia Ss. Angeli Custodi, via Avogadro. Non fiori, ma beneficenza. La presente serve per partecipazione e ringraziamento.
— Torino, 21 marzo 1977.

La cugina Angelina Ercole partecipa vivamente al dolore [redacted] la perdita del carissimo [redacted]

Partecipano [redacted] dolore di Adolfo e Celestino le famiglie Bezze, Bianchi, Palla, Ravazzotti.

I Dipendenti della ditta Clemente Tappi ricordano con affetto [redacted] cavalier GIORCELLI.

Margherita Dorato e famiglia ricorda il caro PADRINO.

Ha chiuso [redacted] lunga vita sorretta [redacted] profonda fede cristiana

Maria Cleofe [redacted] ved. generale Gino Parenzo

terziaria francescana

Nell'infinita tristezza del distacco terreno l'annunciano le figlie Maria Pia con Carlo, Vera, la nuora Angela e le nipoti. La cara salma giungerà a Caselle Torinese alle 13,30 di martedì 22.
— Torino, [redacted] marzo 1977.

Gli amici Beranno Begey si uniscono al dolore di Pia e Vera.

Giuliana e Fausto partecipano affettuosamente.

[redacted], Enrico, Marika Marzuoli sentitamente partecipano.

E' mancata

Olimpia Lovera ved. Brino

L'annunciano: il figlio Paolo con la moglie Jucci Paletto e nipoti tutti. Funerali oggi ore 15 da via Torino 11. Ringraziamenti particolari al dottor Mollaro. E' partecipazione e ringraziamento.
— S. Mauro T.se, 20 [redacted] 1977.

La famiglia Piero Paletto partecipa al dolore di Paolo e Jucci.

Partecipano al dolore cugino Paletto e famiglie.

Stroncato da inesorabile malattia, cristianamente [redacted] mancato l'

[redacted] Vittorio Guerrina

[redacted] danno il tristissimo annuncio la moglie Luisa Bistolfi, i figli dottor proc. Adolfo e Luigi, la nuora Paola [redacted], [redacted] prediletta nipotina Giovanna [redacted] Emanuela. I f[redacted] avranno luogo mercoledì 23 c.m. alle ore 15,30 partendo da corso Bagni, [redacted]. Dopo la funzione funebre nella parrocchia Pellegrina il feretro p[redacted]guirà per il camposanto di C[redacted]
— Acqui Terme, 21 marzo 1977.

E' mancata all'affetto dei suoi cari

Antonia Foieri ved. Roggero

Lo annunciano i figli Aida, Giovanni con la moglie Laura, i nipoti Antonella e Paolo, parenti tutti. Funerali oggi alle 14,30 nella parrocchia San Donato. La cara salma sarà tumulata [redacted] cimitero di [redacted] Benigno. La [redacted] è partecipazione e ringraziamento.
— Torino, [redacted] [redacted] 1977.

I PARENTI IM

Uomini politici hanno spesso in famiglia qualche "congiunto scomodo" che disturba la loro immagine pubblica - Il caso di Billy Carter, fratello del presidente Usa, spregiudicato e con un debole per la birra - Don Jaime, fratello di Fabiola del Belgio, Sarah Churchill e la nipote cantante di Fanfani

FABIO GALVANO

S'è fatto la curiosa fama di ubriacone di paese, ma anche di bocca [illegible] verità: Billy Carter, fratello del presidente americano, [illegible] il più recente esempio di quei «parenti scomodi e terribili» che, da che mondo [illegible] mondo, hanno amareggiato la vita tranquilla degli illustri e [illegible] potenti. «Sono l'unico [illegible] in famiglia — dice brandendo una lattina di birra e ruttando sonoramente —. [illegible] madre che [illegible] 68 anni se n'è andata in India [illegible] i lebbrosi, una sorella [illegible] quelle che predicano il Vangelo rotolandosi per terra, un'altra che se ne [illegible] in giro in moto con una giacca di pelle [illegible] sembra [illegible] a [illegible] "Hell's Angel". Come se non bastasse ho [illegible] a cui è venuto il ticchio di fare il presidente [illegible] Stati [illegible]».

Eppure, matto come sembra, è lui a occuparsi dell'azienda familiare di noccioline dopo il decollo di Jimmy Carter nel cielo della politica. Lo fa, dicono i suoi collaboratori, [illegible] grande abilità, anche se [illegible] farsi passare per antieroe, per paesano rude [illegible] selvaggio. Tiene corte, nella cittadina di Plains (680 anime) davanti al [illegible] distributore di benzina, dove [illegible] facile trovarlo verso sera mentre discute con gli amici, sigaretta in bocca [illegible] lattina [illegible] birra in mano. Va in giro con magliette che portano le scritte più impensate, e dice che la politica [illegible] lo interessa.

E' simpatico

[illegible] modo suo questo «eroe popolare» americano ha aiutato il fratello Jimmy più di quanto gli piaccia ammettere. Alla Casa Bianca [illegible] fanno finta che non esista: di lui c'è di che «vergognarsi» nel nuovo ambiente in cui ruota la stella [illegible] Jimmy Carter. Billy lo scapestrato, il nulla di buono, quello a cui è «inutile» indicare lo smagliante esempio del fratello, [illegible] però quello con cui l'americano «medio» si identifica più facilmente: per questo riesce simpatico, soprattutto ora che ha scritto un libro impenitente con un titolo ancora più spudorato: *«Lo spirito e la saggezza di Billy Carter»*.

C'è tuttavia una differen[illegible] fra lui e i più noti «parenti terribili», quelli che annoverano fra le loro schiere una Sarah Churchill [illegible] una Margaret d'Inghilterra, un don Jaime de Mora y Aragon soprannominato «Fabiolo» e una Patrizia Fanfani (già, c'è anche un [illegible] caso» italiano). Lui, con tutta la sua sciocchezza campagnola, [illegible] stato in fin dei conti uno dei maggiori punti d'appoggio del presidente americano nella sua scalata al potere. La gigioneria [illegible] cui fa sfoggio gli [illegible] servita, in fondo, da paravento: bastava offrirgli una birra [illegible] lui si faceva intervistare e fotografare. A quel punto scattava la propaganda elettorale, perché con Billy Carter si parlava delle sue bevute soltanto finché il discorso cadeva — inevitabilmente — sulle imprese del fratello maggiore. Come se non aspettasse altro, dava il via a un accurato martellamento. Tanto per far vedere che [illegible] era un galoppino elettorale, esordiva dicendo che Jimmy [illegible] un po' matto, un po' troppo progressista per [illegible] uomo [illegible] Sud: creata quell'atmosfe[illegible] di sincerità spregiudicata, dava il via alle lodi sperticate. *«E' un ottimo uomo d'affari* — diceva l'estate [illegible] quando la corsa alla Casa Bianca [illegible] tutta da decidere —: *è uno che ha veramente* [illegible] *cuore la condizione del suo prossimo, che* [illegible] *dove vuole arrivare* [illegible] *in che modo»*.

Un «gioco di scuderia» os[illegible] qualcuno, fin troppo trasparente; eppure, nell'insieme del «clan Carter», [illegible] quello che più piaceva agli americani. Billy offriva [illegible] rottura dalla rispettabilità borghese dei Kennedi, dava un maggior tono «popolare» alla campagna del fratello. Confessava di [illegible] un «redneck» che per i raffinati del Nord è un burino del Sud, ma che nella definizione di Billy Carter è [illegible] che sa fare i fatti suoi senza vergognarsene, uno che beve birra gettando le lattine vuote dalla finestra dell'auto. Un fascino del vecchio Sud, il suo che forse tornava utile al presidente americano durante la campagna elettorale. Ma oggi le cose sono cambiate.

Si dice che Jimmy Carter sia stato contrariato dal libro del fratello, dove si legge, per esempio: *«Una volta alle dieci del mattino di domenica uno poteva usci[illegible] a Plains, camminare per la strada principale e, se gli scappava, farla contro* [illegible] *palo, perché tanto nes[illegible] vedeva. Adesso* [illegible] *Plains ci sono sempre mille dannati turisti. Allora* [illegible] *ne vado dal bootlegger, dal contrabbandiere di liquori, visto che la domenica la vendita di alcoolici* [illegible] *proibita dalla legge, mi ubriaco e non ci penso più»*.

Una macchietta innocua? Non tanto, dice chi [illegible] vicino al presidente: oggi è [illegible] spina nel fianco della Casa Bianca, [illegible] piace agli [illegible] ricani. Quello di Billy Carter [illegible] forse un nuovo modo di fare il «parente terribile», accettabile in un mondo politico più spregiudicato, meno formalista del nostro. Pensate, tanto per fare [illegible] esempio, allo scandalo sollevato l'anno scorso da Patrizia Fanfani, stellina appena quindicenne nel mondo della canzone, criticata e contestata perché, nipote di tanto zio (leggasi Amintore, leader storico dc), si presentava al pubblico in «hot pants» che poco lasciavano all'immaginazione. La Tv le negò — non si sa [illegible] per fare [illegible] piacere o un dispiacere allo zio — la consueta comparsa con il suo complesso (L'ira di Zeus diretto dal fidanzato Carlo Cori) in uno dei tanti programmi di musica leggera.

Nell'Italia formalista era ovvio che una Billy Carter in gonnella — pardon, in «hot pants» — facesse storcere il naso, tanto da farsi invitare a cambiare nome, come se davvero la parentela con un uomo politico (dc [illegible] giunta) costringesse [illegible] un'autocensu[illegible] di vita. Ed è significativo quanto la vicenda abbia trascinato alla polemica lo stesso Terpandro Fanfani, fratello di Amintore, pronto ad accusare il [illegible] sistema» di frenargli la figlia solo per il [illegible] che porta.

Che scandalo

Vent'anni fa queste cose non succedevano. Quando sua figlia Sarah veniva arrestata a ripetizione per ubriachezza molesta, [illegible] risultava coinvolta in scandali e scandaletti [illegible] «dolce vita» romana e londinese, Winston Churcill non batteva ciglio. Né, viene voglia [illegible] osservare, i magistrati che regolarmente condannavano [illegible] figlia del premier inglese a multe di due sterline si sentivano intimiditi dal nome di quella indiavolata attrice, fulgida rappresentante di quello che oggi si chiama il jet-set.

Quante sbronze per Sarah Churchill, a Roma e a Londra, [illegible] Bristol e [illegible] Los Angeles (dove fu anche arrestata); quanti scandali, compresi il divorzio dal primo marito Vic Oliver [illegible] il suicidio del secondo, il celebre fotografo [illegible] regista della televisione Anthony Beauchamp che [illegible] anno prima aveva divorziato da lei. Al terzo contrastato [illegible] trimonio [illegible] il barone Audley arrivò fra una multa e l'altra, fra una sbronza e un arresto. Sir Winston aveva scelto di ignorarla, e fu forse [illegible] [illegible] salvezza.

Le follie [illegible] [illegible] Sarah fecero storia; di lei si parlò [illegible] lungo, e [illegible] lungo le spettò la palma [illegible] «parente terribile» per eccellenza, in un'Inghilterra che già stava vivendo delle boccaccesche vicende in cui era coinvolta un'altra «terribile», questa volta [illegible] sorella minore: Margaret d'Inghilterra, spina costante nel fianco della regina Elisabetta prima per il suo flirt [illegible] il capitano Peter Townsend, poi per quel contrastato matrimonio [illegible] il fotografo Tony Armstrong-Jones conclusosi l'anno scorso in tanto dramma.

Per una regina sempre criticata dai moralisti d'Inghilterra, quella Margaret era davvero un peso scomodo. Aveva una [illegible] disordinata: passi. Le piacevano certe amicizie poco ortodosse: passi. Ma quando il marito fotografo fu coinvolto in una serie di rivelazioni [illegible] stampa, [illegible] base di amori extraconiugali con bellezze orientali (l'attrice cinese Mimi Chen) [illegible] anglosassoni (la fotomodella Linda Darrell o la baronessina Jacqueline Rufus-Isaacs), si dice che palazzo Buckingham abbia tremato, e abbia registrato scosse più pericolose soltanto quando venne alla luce la storia della [illegible] di Margaret nei Caraibi con Roddy Llewellyn, [illegible] anni, ultima fiamma della principessa.

Che dire, in questa breve rassegna dei «parenti terribili», del simpatico Fabiolo, al secolo don Jaime de Mora y Aragón, fratello della regina Fabiola del Belgio, spasimante di Anita Ekberg e autore della canzone «Baldovine cha-cha-cha»? In Italia, nel '62, lo condannarono [illegible] 23 giorni di carcere [illegible] ne combinò abbastanza per farsi condannare, quattro anni dopo, a 9 mesi di reclusione) in appello, perché [illegible] primo giudizio [illegible] stati due anni). La sua colpa? Quella di emettere assegni a vuoto, nella smania di regalare diamanti alle sue conquiste e [illegible] essere protagonista della dolce vita, una smania che neppure la mite Fabio[illegible] («*mi vida*», [illegible] mia vita, la chiamava don Jaime) riusciva a frenare. In fon[illegible] quelli erano parenti davvero scomodi. Quelli di oggi, come Billy Carter, possono anche tornare utili.

Una recente foto [illegible] Billy Carter e due vecchie immagini di don Jaime de Mora y Aragón e

I DIRIGENTI SI MUOVONO [illegible] D

Manager cer[illegible]

CARLO SARTORI

E' tempo di nuove nomine ai vertici di alcuni «colossi» dell'industria italiana. Mentre all'Iri è in arrivo il vicepresidente, alla Rinascente si aspetta il successore [illegible] Gliscenti; e alla Montedison compaiono i nomi dei neo amministratori delegati (Ercole Ceccatelli per la direzione finanziaria, Alvise Conciato per l'amministrazione, Beniamino Mancini per il controllo del piano organizzativo). Un altro giro [illegible] valzer, insomma, per assegnare alcune poltrone dei nostrani «*mega-managers*».

E' un'occasione per parlare proprio [illegible] loro, dei *managers*, [illegible] queste 35 mila persone che costituiscono una delle caste più enigmatiche e al tempo stesso più rivelatrici dello sviluppo economico del nostro Paese, un piccolo drappello di uomini cui, in ogni azienda, sono legati i marchi distintivi della creatività, del successo. Vi è chi dice che la crisi del nostro sistema è anche la loro crisi: la mancanza cioè, in Italia, di una vera e propria *leadership* industriale, dotata di quella preparazione, di quel coraggio, di quella sensibilità che appaiono sempre più necessarie per guidare le imprese in questa critica fase di capitalismo maturo.

Dove si cambia spesso

Li si accusa, soprattutto, di non avere mobilità. Negli altri Paesi — si fa notare — e in particolare nella patria della massima «rivoluzione» manageriale continua, il Nord America, [illegible] quell'ottima pratica che è il *turnover* dei dirigenti: ossia, ogni due [illegible] tre anni, un *manager* — specialmente quando è agli inizi[illegible] quando ha a che fare con società complesse — cambia [illegible] solo reparto e zona, ma anche impresa; e vi è un organizzatissimo mercato pubblico, con quotazioni registrate da riviste spe- cializzate, che lo sorreg[illegible] dinamismo è sostituito [illegible] sa «vischiosità»: «*Se triangolo industriale* [illegible] *li[illegible] ve periodo di tempo neg[illegible]* affermato il sociologo [illegible] intervista che sta per esa[illegible] sile *l'Economico* — *biso[illegible]* manager *rimane nell'im[illegible] E vi rimane, altretutto, [illegible] mala, perché in Italia, [illegible] quella rottura tra propri[illegible] sola, può favorire l'asces[illegible]*

Capacità di[illegible]

Le ultime statistiche [illegible] poco più consolanti, indi[illegible] [illegible] mercato del *mana[illegible] gior fiducia, comincia [illegible] muoversi»*, è [illegible] commen[illegible] responsabili di tutte le [illegible] occupano della ricerca [illegible] (Forrad, Orga e altre). [illegible] numero delle risposte a[illegible] cità ad esempio [illegible] fatto [illegible] per un posto di direttor[illegible] ben 150 risposte, ed un[illegible] [illegible] direttore commerciale

Da parte delle azienc[illegible] tenziale comincia a esse[illegible] soprattutto di fasce di [illegible] tenuti in disparte durant[illegible] tra il '68 e il '72. [illegible] [illegible] di ricercare i «*bravis[illegible] turghi del marketing*; c[illegible] genti tra i 35 e i 50 an[illegible] ticolare, più che i tecnoc[illegible] *strano una grande cap[illegible] tutte le controparti, sind[illegible] cioè che appaiono megl[illegible] socioeconomico in cui*

GLI APOSTOLI

DI FRANCO BR[illegible]

BARAZZANTI

di Sarah Churchill

I PIU'

casi

...e. In Italia, invece, il ... una sorta di pericolo... ...si eccettua l'area del ...nitatamente ad ... bre... ...li Anni Sessanta — ... Achille Ardigò in ... pubblicata sul mes... ...gna dire che il nostro ...presa troppo a lungo. ...in una posizione ano... ...in genere, è mancata ...età e management che, ...a di quest'ultimo ».

negoziare

...mostrano dei dati un ...cando un notevole rial... ...ers. « Si nota una mag... ... sparire la paura di ...do che si raccoglie dai ... organizzazioni che si ...di personale dirigente ... Aumenta, in effetti, il ...li avvisi economici: si ... che un solo annuncio ...e generale ha ottenuto ...o relativo ad un posto ... Italia ... ha avute 54. ...e, questa mobilità po... ...e favorita, a vantaggio ...unagers che ... stati ...e gli « anni di fuoco » ...messo — ci dicono — ...mi trentenni » tauma... ...agi si richiedono diri... ...li, privilegiando in par... ...rati, « coloro che dimo... ...cità di negoziare ... ...cali ... politiche, coloro ...o inseriti nell'ambiente ...i trovano a lavorare ».

UNA ... PIERO SORIA

GLI ALTRI DICONO

CORRIERE DELLA SERA

Dottori ... analfabeti

Ma siamo, poi, veramente tutti laureati? Veramente il mondo, l'Italia in particolare, va verso la laurea a suffragio universale? E gli analfabeti, sono tutti scomparsi? O agli enormi investimenti, spesso improduttivi per gli « alti » studi non fanno riscontro adeguate risorse destinate a prosciugare persistenti sacche di illetterati?

... ISTAT, cioè del nostro istituto ufficiale di statistica, appena diffusi, informmm che il 12,84 per cento degli italiani o è analfabeta ... non ha portato ... termine le elementari. Gli italiani analfabeti in senso puro sono oltre 2 milioni e mezzo (pari al 4,4 per 100 della popolazione totale): il dato ci è stato confermato dal professor Saverio Avveduto, direttore generale dell'educazione popolare, un uomo che passa le sue ore migliori ... smentire coraggiosamente giudizi ... cifre che i suoi ossequienti colleghi forniscono al ministro di turno.

Un milione ... 900.000 italiani, dei due milioni e mezzo di analfabeti, sono di età superiore ai 45 anni; ...000 sono collocabili tra i 44 e i 15 anni; il resto rintracciabile nell'età scolare.

IL GIORNO

Non sanno come vivere

Oltre un quarto degli universitari che approdano a Firenze da ogni parte d'Italia (soprattutto dal Sud) e dall'estero, e ... contare i «pendolari» della Regione che risiedono più distanti dal capoluogo, non sanno come e dove vivere. La «casa dello studente» dispone a malapena di 500 posti-letto. In una ventina di pensioni, veri e propri «dormitori pubblici», l'università offre ... sue spese un tetto a non più di ... giovani.

E gli altri? Chi può si raggruppa, quattro o cinque per stanza, proporzionalmente quotandosi per poter pagare un affitto di 80-100 mila lire al mese. Chi ... può sfida la legge. A pochi passi dal Duomo, fra l'eleganza sofisticata della Firenze-bene, il rudere di un grande edificio di proprietà dell'INA, l'ex-albergo «Stella d'Italia», è ora occupato, ... avverte uno striscione rosso, dagli studenti fuori sede.

la Repubblica

Alice nel paese delle molotov

« Bifo » in un messaggio fatto arrivare alla stampa dice: « Radio Alice non ha fatto altro che dare la parola al movimento, trasmettere le telefonate. ... intanto si cerca di colpire tutto il movimento, colpendo ... criminalizzando un ... strumento di informazione. Non basta, si cerca di accreditare un collegamento fra Alice e i collettivi romani di via dei Volsci. E mi si ... personalmente di ... tenuto questi collegamenti. A parte il mio personale ... profondo disaccordo con molte delle posizioni dei compagni di via dei Volsci, che non è qui in discussione, io non ... fatto altro che lavorare per la informazione del movimento, ... dare diffusioni ad ipotesi che dal movimento sono prodotte e questo tutto alla luce del sole».

l'Unità

Corsa alle armi

Ogni tre settimane si spendono nel mondo oltre 17 miliardi di dollari in mezzi e attrezzature militari. Cinquanta milioni di uomini lavorano nelle fabbriche che producono armi o fanno parte delle forze armate. Circa 1 miliardo ... persone vivono allo stesso tempo in condizioni di estrema povertà, mentre più della metà di esse soffre a ... della malnutrizione.

Waldheim, in particolare, ha voluto richiamare l'attenzione degli statisti ... della opinione pubblica ... un problema che ha assunto negli ultimi tempi proporzioni impressionanti: la corsa agli armamenti. Alcune cifre danno l'idea del fenomeno: il fatturato delle industrie belliche ha superato in tutto il mondo, nel 1975, i 240 miliardi di dollari.

LA CITTA' DOMANDA

Niente caccia a primavera

Cara Stampa Sera,

che ti succede? Parli della proposta ... riaprire la caccia primaverile senza una parola di condanna? Eppure proprio su Stampa Sera *ho trovato in passato giudizi abbastanza obiettivi su questo problema, che mi interessa da vicino perché mio marito ... un appassionato cacciatore.*

Preciso subito che non ... fanatica né della caccia né dell'anticaccia, anche se qualche volta protesto per le assenze ... mio marito. Dopo tanti anni ho imparato ... non fare ... tutta l'erba ... fascio e conosco cacciatori che amano gli animali più di tanti che predicano a ... (le prediche contro la caccia, secondo me, le potrebbero fare coerentemente soltanto i vegetariani). Però questa storia della caccia primaverile non mi convince. Mio marito non si pronuncia, perché la tentazione è abbastanza forte, ... nemmeno ... dire che ... bella ... riaprirla.

Quando il Piemonte l'ha vietata, mi sembra nel '73, si era lasciato sfuggire che ... Regione ... aveva tutti i torti perché la primavera è proprio la stagione in cui gli animali, ... in particolare gli uccelli, sono più vulnerabili. ... poi ... sono quelli migratori: alcuni sono « protetti », ... nemmeno mio marito, che pure ... esperto, riesce sempre a riconoscerli a distanza, figurarsi la grande maggioranza di « sparatori ».

Io ... auguro che si tratti soltanto di una ipotesi, altrimenti mi sarebbe difficile continuare ... sostenere che la caccia in Piemonte così com'è ora, è abbastanza equilibrata e che è ingiustificato definire i cacciatori come «barbari» nemici degli animali.

Maria Grosso

La tv e il calcio

Spettabile Stampa Sera,

Il canone della tv è aumentato, soprattutto quello per ... colore, ... il nostro ente radiotelevisivo, pur ... tutti i suoi privilegi, non mi sembra tenga molto conto degli interessi di certo pubblico. Parlo, ad esempio, del calcio, in particolare delle competizioni internazionali. Qualche giorno fa c'erano in programma diverse importanti partite della Coppa ... Campioni, Coppa Uefa ... Coppa delle Coppe. Da noi le trasmissioni al riguardo sono state piuttosto avare. Sulla Svizzera invece si sono viste belle riprese a colori in diretta, notiziari completi, e via dicendo. Da noi abbondano invece i dibattiti in tutte le salse, per qualsiasi argomento. Non nego che talvolta possano avere ... certo ... interesse, ... non bisogna abusarne. Quanto al calcio internazionale, dovremo seguirlo solo sulla rete svizzera?

Antonio Cortasso

LE OCCASIONI DI PRIMAVERA PIÙ BELLE E PIÙ CONVENIENTI

DA OGGI NEI MAGAZZINI

CAROSELLO

A questi **prezzi sbalorditivi:**

Parure lenzuola matrim. 5 ricami	L. 10.500
Completo matrim. stampato con sottolenz.	...
Parure un posto stampata	...
Grembiulini cucina stampati	1.000
Strofinacci cucina stampati	200
Lenzuolo bianco un posto	...
Lenzuolo bianco matrimoniale	...
Servizio tavola rotonda x 8 persone	...
Servizio tavola rettang. ... 6 persone	3.500
Copritavolo rotondo - stampato - puro cotone	4.500
Copriletto Trapunt. Patch-Work - 1 posto	...
Copriletto trapunt. Patch-Work - matrim.	...
Plaid mohair/acrilico - un posto	...
Coperta lana/acrilica: un posto L. 4.500 - matr.	5.500
Canottiere - slip - puro cotone - Polymer - cad.	1.000
Canottiere donna - puro cotone	1.200
Pigiama unisex ...zzi - Movil - Polymer	2.800
Pigiama unisex adulti - Polymer	5.500
Tendine stamp. ... stiro - alt. 90 al mt.	500
Tendoni stamp. non stiro - alt. 300	2.800
Tendoni ricamati non stiro - alt. ...	3.600
Cretonne terital/cotone - stampato o unito	...

APPROFITTATENE! - Solo per pochi giorni
Tutto l'assortimento per un corredo completo

Via Gorizia ... - Via Genova 81
Via Tripoli 38

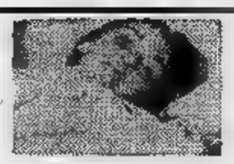

una goccia di sangue può salvare una vita

dal 1870 TREVES

mobili - salotti d'arte

Via Cernaia 17 ang. Corso G. Ferraris

MARIE CLAIRE PELLICCERIE

CORSO TRAPANI 116 | TORINO
TEL. 335.85.25

pellicce pregiate modelli di classe

ULTIMI GIORNI con

...

... CANADESE E SCANDINAVO
da lire 1.280.000, 1.690.000, 1.980.000 e oltre

CASTORO, CASTORINO, OCELOT, PERSIANO
nero, marrone, grigio
da lire 590.000, 860.000, 1.120.000 e oltre

MANTELLI E GIACCONI SPORTIVI:
VOLPE, MARMOTTA, FOCA, OPOSSUM, LAMB
da lire 380.000, 590.000, 880.000 e oltre

Una Vostra visita è cortesemente gradita
Confrontate i nostri modelli
La nostra scelta delle pelli
I nostri prezzi
Cordialità e cortesia ... Custodia gratuita
Certificato di garanzia e origine delle pelli.

...VOLUTO ... RACCOMANDATO

LO SPORT

Boniperti spiega come sia ingiustificato l'eccessivo accanimento contro la Juve

Perché picchiate [redacted] Signora?

FRANCO COSTA

[redacted] di vincere [redacted] scudetto, [redacted] Juventus non [redacted] rendere conto al Torino, ma anche assorbire, [redacted] perdere la calma, continue provocazioni [redacted] insulti. Domenica a Verona sui muri delle case prospicienti lo stadio c'erano frasi allucinanti contro la squadra bianconera. Sugli spalti del Bentegodi campeggiava uno striscione [redacted] su scritto: «Zigoni ti vendicheremo, bastoneremo la vecchia». Ma c'erano anche altri striscioni [redacted]ri stadi. Come quello [redacted] San Siro, [redacted] diceva: «Anche oggi come ieri [redacted] arbitri [redacted] i servi [redacted] bianconera». Continue provocazioni che spiegano, ma non giustificano, tanti fatti, tante cose.

In questa baraonda di invidie, di dispetti, è coinvolto anche il Torino perché paradossalmente contro i più forti, anche nel mondo del calcio, sono proprio i più deboli che cercano di intimidirli con argomenti [redacted] provocazioni illeciti. Il caso della Juventus, però, è diverso da tutti gli altri. E' la squadra che dopo aver vinto sedici scudetti ha spaccato [redacted] tifo nazionale in due parti. C'è chi la ama [redacted] chi la odia.

Si dice che la Juventus ha dieci milioni di nemici. Quando vince [redacted] Signora fa sorridere mezza Italia, quando perde [redacted] l'altra metà che ride. [redacted]' una Signora comunque e nei suoi confronti bisognerebbe conservare il dovuto stile. Invece giù botte da orbi, senza neanche tenere conto del giorno di riposo settimanale.

Ad esempio, prendiamo Verona nella settimana che ha preceduto la partita. Il lunedì parla Garonzi, il martedì parla Valcareggi, al mercoledì straparla Zigoni, al giovedì straparla Garonzi, al venerdì straparla ancora Zigoni, al sabato parlano [redacted] straparlano Garonzi, Valcareggi e Zigoni. Alla domenica dagli spalti parte una bomba, proiettili di ferro, Michelotti non concede un gol al Verona, espelle due uomini, Zigoni conclude la sua commedia cominciata quattro mesi prima a Torino insultando Trapattoni.

Zigoni voleva «vendicarsi» per la storia della bottiglietta. Ha scelto il sistema più stupido per dimostrare davanti [redacted] cinquantamila spettatori che a Torino [redacted] simulato di es[redacted] stato colpito. In realtà ha dimostrato il contrario. Perché da un simile attore, che appena arriva [redacted] si tuffa [redacted] cercare [redacted] rigore, che protesta continuamente anche quando gli tolgono la palla a dieci metri di distanza, che impreca e istiga il pubblico, c'è da star certi che nella [redacted] vita fatta di commedie [redacted] è inserita benissimo, senza la minima fatica, anche la commedia di Torino.

Ieri pomeriggio [redacted] un quotidiano milanese un'intera pagina [redacted] stata dedicata non alla bomba lanciata dagli spalti, fatto storico, ma al gol non concesso da Michelotti. Con l'arbitro imputato hanno istruito il «Processo [redacted] Verona», titolo molto originale e [redacted] sfruttato. Nell'accusa all'arbitro il punto più suggestivo [redacted] l'ultimo. I tifosi (ma quali? Con quali nomi?) dicono: «Quando c'è di mezzo la Juventus non capita mai che un episodio più o meno dubbio si risolva in loro sfavore. [redacted] il gol l'avesse segnato Bettega [redacted]rebbe stato regolare. Non è [redacted] prima volta che succede [redacted] fatto [redacted] genere».

Guerra noiosa

Ma [redacted] un modo serio [redacted] fare del giornalismo questo, [redacted] piuttosto è un pretesto per [redacted] la solita noiosa guerra ad una squadra che quest'anno, tanto per dire, ha usufruito di due rigori in ventun giornate [redacted] campionato, che [redacted] stata anche vittima [redacted] sviste arbitrali, come il gol [redacted] Roma tanto per ricordare, eppure non ha mai protestato, non [redacted] fatto chiasso, ed è in testa alla classifica del campionato, con il Torino, è in semifinale di Coppa Uefa, [redacted] in finale nella Coppa Italia [redacted] costituisce l'ossatura della Nazionale? «Siamo seri», [redacted] persona seria, cioè Boniperti. Anche noi abbiamo avuto l'impressione che [redacted] momento [redacted] cross Zigoni avesse ancora la palla in gioco, [redacted] parte che si tratta soltanto di un'impressione, c'è da ricordare che Michelotti ha fischiato pri[redacted] dopo il colpo [redacted] testa [redacted] Petrini. Quindi [redacted] gol [redacted] annullato.

Michelotti ha favorito la Juventus, secondo tanti. Allora [redacted] alleato dei bianconeri. Però [redacted] si spiega che a Catanzaro, prima dell'ultimo Natale, [redacted] dimostrato anche alleato del Torino rivelandosi implacabile contro la squadra calabrese al punto di espellere tre giocatori [redacted] fargli squalificare il campo per quattro giornate, poi ridotte a tre? Michelotti è un arbitro che [redacted] tiene conto della squadra di casa, è un arbitro cui forse piace addirittura sfidare la squadra di casa. Lui quel pallone di Zigoni l'ha visto [redacted] fondo campo [redacted] ha fischiato. Questo è l'unico errore (da accertare) che gli si potrebbe rimproverare.

Situazione non ideale

Resta il fatto che sotto [redacted] punto di vista psicologico la situazione non è ideale per la squadra bianconera, [redacted] non lo [redacted] soprattutto per il futuro che [redacted] già impregnato di tensioni [redacted] fatti gravi per i quali si intravvedono avvisaglie. E' inutile fare appelli [redacted] pubblico, se poi questo pubblico mentre [redacted] allo stadio legge scritte provocatorie contro [redacted] squadra, se poi Zigoni recita la parte della vittima incompresa, se poi alcuni giornali sparano a zero sui presunti regali arbitrali che vengono devoluti alla Signora. Troppi irresponsabili attorno a questo mondo del pallone, troppa gente in malafede. E si badi: le cose che abbiamo scritte oggi [redacted] la Juventus, siamo pronte a scriverle domani per il Torino se [redacted] dovesse malauguratamente ripetere una simile situazione. Noi siamo [redacted] lucidi, svegli, in buona fede. Degli altri non giuriamo.

[redacted] comprendiamo Boniperti quando [redacted] dal consueto riserbo per dire: «Si agisce [redacted] troppa leggerezza e poi [redacted] si stupisce se si arriva alle bombe. Se io avessi un giocatore [redacted] Zigoni lo picchierei perché non deve fare certe cose in campo [redacted] non deve dirne altre quando [redacted] fuori. E' ora [redacted] smetterla con le stupidaggini, con [redacted] provocazioni. E' [redacted] fare le persone serie. Anche la Juventus ha subito i suoi torti, ma è stata zitta. [redacted] squadre come la Juventus [redacted] il Torino che [redacted] sempre all'attacco in quarantadue partite di campionato hanno fruito di tre calci di rigore, uno per loro, due per noi. E stiamo ancora qui [redacted] discutere sul fatto che gli arbitri ci favoriscono! Noi questo genere di favori non [redacted] vogliamo. Vogliamo le [redacted] giuste, [redacted] chiediamo anche che [redacted] speculi [redacted] episodi discutibili soltanto per gettare polvere sul nostro vestito [redacted] persone serie».

Bettega in [redacted] supera, [redacted] testa, i difensori ma Superchi parerà

Classifica "cronoritmica,, delle squadre [redacted] Serie A

TORINO, UN GOL OGNI 54'

MASSIMO DELLA PERGOLA

Il computer dice che [redacted] gol [redacted] in calo. Se [redacted] segnano 17,23 per giornata ossia 2,15 per partita. La [redacted] dia per squadra, dopo 21 giornate, dovrebbe essere di 22,60 gol. In pratica, superano questa media il Torino, la Juventus, l'Inter, [redacted] Fiorentina, il Napoli [redacted] Genoa. Le altre dieci sono tutte in ritardo in fatto di reti. In difesa Torino, Juventus, Inter, Fiorentina, Perugia [redacted] Lazio hanno incassato meno gol [redacted] dovuta media. [redacted] qui diventa interessante inventare per «Stampa Sera» una nuova classifica che, mai realizzata [redacted] fin qui, consenta di conoscere la frequenza media, cronometrata [redacted] minuti di gioco, [redacted] gol fatti [redacted] subiti dalle 16 squadre. Il Torino, per esempio, segna un gol ogni 54 minuti [redacted] ne subisce uno ogni due ore, 51 minuti e 49 secondi di gioco.

Squadre	Cronoritmo del gol segnati	subiti
Torino	54'00''	171'49''
Juventus	57'16''	143'23''
Inter	72'41''	111'10''
Fiorentina	75'36''	94'30''
Napoli	83'00''	78'45''
Perugia	90'00''	[redacted]
Roma	85'54''	78'45''
Genoa	[redacted]	67'30''
Lazio	90'00''	90'00''
Verona	150'00''	82'16''
Milan	[redacted]	75'38''
Foggia	85'54''	67'30''
Bologna	157'30''	72'41''
Sampdoria	111'10''	63'00''
Cesena	135'00''	75'38''
Catanzaro	145'23''	64'08''

Il più lento nel segnare [redacted] gol [redacted] Bologna, che impiega due ore, 37 minuti e 30 secondi per mandare la palla nella rete altrui [redacted] spesso lo fa con [redacted] collaborazione [redacted] qualche avversario (3 autogol) o [redacted] calcio di rigore (2). La Sampdoria, altra primatista, subisce una rete ogni 63 minu[redacted] gioco. [redacted] proposito di rigori, che sono stati [redacted] in 21 giornate, di cui 23 trasformati, [redacted] parati e 5 cal[redacted] fuori bersaglio, il computer ricorda che Torino [redacted] Juventus [redacted] le sole squadre a [redacted] averne fin qui subiti. Chi sarà [redacted] difensore Torinese o Juventino che commetterà per primo un fallo in area punibile con il calcio di rigore?

L'anno scorso [redacted] Torino, dopo 21 giornate, aveva 30 punti. Oggi, dopo l'umidissima vittoria sul Perugia, [redacted] ha 35. Il suo progresso da una stagione all'altra è stato del 16,66 per cento. Hanno migliorato [redacted] Fioren[redacted] per cento, [redacted] Lazio e il Verona del [redacted] per cento. Sono rimasti all'identico rendimento dell'anno scorso [redacted] Juventus, la Roma e la Sampdoria.

Il peggioramento riguarda il Napoli, prossimo [redacted]versario del Torino, con un [redacted] per cento, e poi [redacted] Perugia (4,76), l'Inter (7,41), il Bologna (30,43), il Milan (37,93) e il Cesena, prossimo ospite della Juventus con [redacted] pesante 45,83 per cento. E domenica anche il «derby» [redacted] Milano, [redacted] volta celeberrimo, inalbererà l'insegna delle percentuali di regresso degli uni [redacted] degli altri.

Chinaglia offre dollari [redacted] Rivera

Il richiamo [redacted] anche un Gianni Ri[redacted] ormai stanco la procinto [redacted] sulla poltrona presidenziale del [redacted] Milan potrebbe cedere alle lusinghe [redacted] quotatissimo dollaro americano. L'offerta di 70.000 dollari (60 milioni di lire) dovrebbe fargliela oggi Giorgio Chinaglia stella [redacted] calcio d'oltre oceano, da ieri [redacted] Roma per giocare nel Co[redacted] un'amichevole contro gli ex compagni [redacted] Lazio.

[redacted] proposta che Long John farà [redacted] Rivera riguar[redacted] un [redacted] per una serie di partite [redacted] giocar[redacted] negli Usa [redacted] giugno a settembre nel campionato americano. Un impegno non da poco, come ha precisato Chinaglia, in quanto non si tratterebbe [redacted] andare a fare il turista e [redacted] ritagli [redacted] tempo tirare quattro calci al pallone.

Ora si att[redacted] la risposta di Rivera. Gianni probabilmente, anzi certamente, rifiuterà la vantaggiosa offerta per due motivi. Primo perché qualora venisse tesserato per [redacted] federazione estera non potrebbe più giocare in Italia; secondo perché tutto [redacted] preferirà [redacted] Chinaglia [redacted] lan [redacted].

[redacted] — Il popolare calciatore inglese Peter [redacted] in un [redacted] Nello scontro tra [redacted] automobili [redacted] moglie [redacted] due amici che viaggiavano [redacted] auto con lui.

Fisim acquista in Torino

appartamenti liberi di 2/3 [redacted]

servizi

zone preferenziali S. Rita, Italia '61, Crocetta, Parella, Precollina, S. Paolo, Francia

Telefonare al [redacted]

[redacted] immobiliare

Fisim s.p.a.

10128 [redacted]

ADINOLFI

Giù dal trono per 5 kg in più

GIANNI PIGNATA

Tre settimane di «cinghia» feroce non sono bastate a Domenico Adinolfi per tornare [illegible] diomassimo [illegible] per mettersi quindi in condizione di sfidare il campione d'Europa Mate Parlov, venerdì prossimo sul ring di Roma. Un comunicato della «Canguro Sport» si è limitato ieri sera ad [illegible] nunciare che il campionato d'Europa previsto per venerdì [illegible] a Roma [illegible] annullato per le imperfette condizioni fisiche dello sfidante.

Al di là della laconicità di un comunicato che non spiega cose che non vuole spiegare, sta la realtà di [illegible] Adinolfi tradito, nel [illegible] sogno di riscossa contro quel Parlov che gli aveva ingiustamente tolto il titolo in luglio [illegible] Belgrado, proprio dal suo fisico. Adinolfi ha fatto la fame [illegible] ragazzo [illegible] quando [illegible] boxe [illegible] gli affari gli hanno consentito di risolvere molto meglio i suoi problemi, si [illegible] tolto la fame arretrata, ed anche la sete. Per questo, una volta arrivato al titolo europeo, ogni match è diventato per lui [illegible] sofferenza, [illegible] sacrificio durissimo, fatto di diete, di digiuni, di saune.

Domenico teneva moltissimo alla rivincita con Parlov, per rifarsi [illegible] un «furto» legalizzato. L'arbitro inglese Brimmel, dopo [illegible] annegato la sua imparzialità in una bottiglia di whisky, lo aveva dato sconfitto per k. [illegible] tecnico all'11ª ripresa senza che l'allora campione d'Europa, pur dominato tecnicamente dallo jugoslavo, avesse dato l'impressione di «manifesta inferiorità» legata a quel verdetto.

Adinolfi perciò, sostenuto dalla «Canguro Sport», ha ingaggiato una dura battaglia per ottenere da Parlov il rispetto dell'impegno [illegible] rivincita. Ha vinto la battaglia sul piano legale, ma l'ha persa sulla bilancia. Dopo che il pugile ciociaro è diventato [illegible] [illegible] «ex» campione europeo, [illegible] tornato sul ring una sola volta, [illegible] tro Faustinho, [illegible] autentico peso massimo. [illegible] poi, anziché pensare agli allenamenti, ha dovuto pensare [illegible] svincolarsi da un grosso guaio con la giustizia. Piero Pini, segretario dell'Ebu, preso a rivoltellate da uno sconosciuto, aveva accusato proprio Adinolfi di essere stato il suo aggressore. Domenico ha dovuto trascorrere parecchi giorni in carcere, prima di essere completamente scagionato.

Quando l'ex campione d'Europa si è presentato in palestra, ai primi di marzo, per allenarsi in vista di Parlov, pesava [illegible] chili. Si è sottoposto a durissimi allenamenti e ad una dieta ancor più dura, [illegible] tre settimane di sofferenza sono riuscite [illegible] portarlo solo ad [illegible] chili, [illegible] troppi. [illegible] per giunta, la visita a cui lo ha sottoposto ieri il dottor Antinori gli ha riscontrato [illegible] preoccupante abbassamento della pressione arteriosa ed uno stato di prostrazione generale altrettanto allarmante. Per perdere quei quattro chili [illegible] [illegible] che ancora gli [illegible] per ridiventare un mediomassimo, Adinolfi si sarebbe ridotto ad uno straccio.

Ora Adinolfi deve curarsi, prima di pensare al futuro. [illegible] [illegible] ancora fare il pugile dovrà rassegnarsi [illegible] dimenticare Parlov, a pensare piuttosto al titolo italiano dei massimi, cioè a Righetti.

Il segreto della squadra di Radice

Battaglia o manovra è sempre il Torino

BEPPE BRACCO

Siamo [illegible] alla vigilia del derby. Anzi, siamo al derby, anche se [illegible] quasi quindici giorni [illegible] per il Torino c'è di mezzo [illegible] partita con il Napoli. [illegible] ha portato — [illegible] da programma — i giocatori [illegible] Bardonecchia per ossigenarsi, o piuttosto [illegible] bagnarsi, vista l'aria che tira. La pioggia di questi giorni [illegible] costituire un [illegible] eccezionale, visto che [illegible] Comune fanno sapere [illegible] proprio [illegible] [illegible] prevista [illegible] che i teloni non si potevano piazzare per la [illegible] [illegible] Perugia. [illegible] Ve[illegible] [illegible] [illegible] [illegible] c'è [illegible] chi invoca l'intervento dell'esercito per proteggere il derby. Si [illegible] [illegible] che, in [illegible] sioni [illegible] questa, [illegible] [illegible] delitto tacere, che bisogna pren[illegible] provvedimenti anche [illegible] rischio [illegible] seminare allar[illegible]

Ma questo derby, tanto atteso e coccolato, davvero [illegible] [illegible] sportiva dell'anno calcistico, potrebbe anche rivelarsi semplicemente una partita di calcio. Importan[illegible] finché [illegible] vuole, [illegible] sempre partita di calcio, e non occasione per scatenare drammi. Proviamo a consi[illegible] così già da adesso, [illegible] che non [illegible] Facciamo come Gigi Radice (e dall'altra parte Trapattoni) e parliamo di calcio, semplicemente di calcio. Dicia[illegible] pure, [illegible] l'allenatore granata, che [illegible] gol [illegible] Verona gli è sembrato regolare. Ribattiamo con Trapattoni che Michelotti ha [illegible] prima e che [illegible] [illegible] Morini [illegible] sono fermati. Sono tutte interpretazioni [illegible] sono tutte valide.

«Il fatto è — continua [illegible] — [illegible] il Torino [illegible] desso sta girando come meglio [illegible] potrebbe. Addirittura, sento aria [illegible] record, alla conclusione del campionato. Adesso abbiamo trentacinque punti, ce ne sono ancora diciotto da aggiudicare. Se il primato è fissato [illegible] quarantasei penso proprio che possiamo superarlo. Anche arrivare a quo[illegible] cinquanta, chissà! Comunque, non credo che Torino e Juventus dovranno disputare lo spareggio, [illegible] che [illegible] [illegible] ancora troppo presto per [illegible]».

Quando Radice ammette che non dovrebbe esserci spareggio, è sottinteso che [illegible] che [illegible] la [illegible] squadra a non [illegible] bisogno: comincia insomma a crede[illegible] nel bis dello scudetto. [illegible] motivo principale di questa convinzione si può facilmente trovare nel fatto che il Torino la sua brava crisetta l'ha già avuta e [illegible] nostante questo si trova attualmente al vertice della classifica. D'ora in avanti non potrà che far meglio. Dopo l'autocritica di Pecci e qualche dichiarazione dello stesso Radice il Torino ha zoppicato un poco, ma adesso (vince da tre domeniche consecutive) si [illegible] ripreso come meglio non poteva.

Contro il Perugia, nonostante [illegible] campo infame, [illegible] squadra si è mossa bene, lottando come [illegible] circostan[illegible] imponevano. Sta proprio in questo motivo la corale convinzione granata che [illegible] [illegible] stanno andando bene. E' una squadra che cam[illegible] marcia con sorprenden[illegible] disinvoltura. [illegible] [illegible] Napoli ci sarà [illegible] far muro, da lottare, è preparata. [illegible] potrà giocare in bellezza, anche. Aspetta soltanto [illegible] ve[illegible] come si metteranno le cose. Potrà esserci il Pulici scatenato, [illegible] [illegible] botta improvvisa [illegible] Salvadori — molto, molto [illegible] modesto di quanto si pensi — o di qualcun altro dei difensori. Ma sempre, in tutti i casi, una squadra con le idee chiare.

«Il fatto [illegible] [illegible] siamo molto migliorati — conclude Radice — rispetto alla scorsa stagione. Adesso riusciamo anche [illegible] ottenere dei buoni risultati in trasferta. Dopo il derby, avremo tre partite in casa e due fuori. Saranno certamente determinanti».

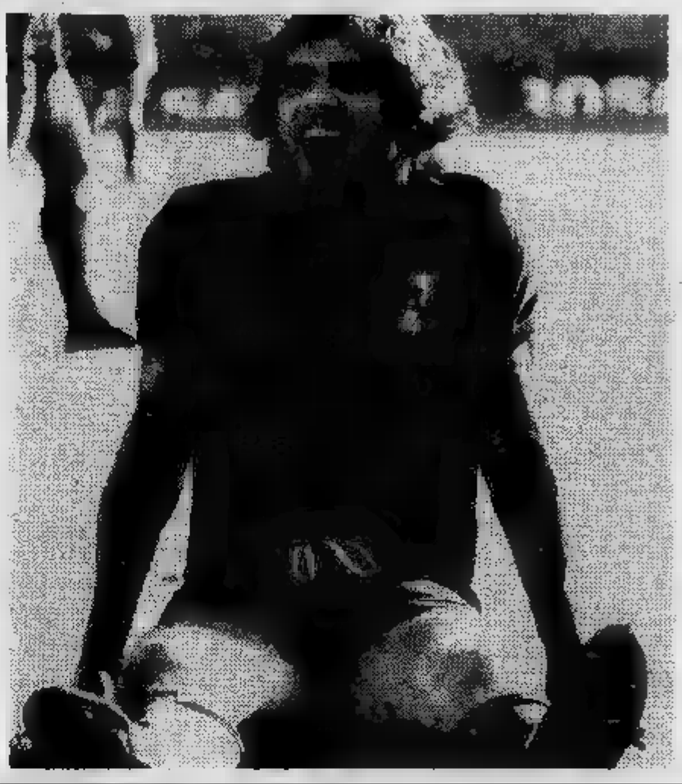

Nella foto: Paolino Pulici ancora gol ed un passo avanti nella classifica dei cannonieri.

INTER

novità rinviate

[illegible] (a.gand.) — Fu[illegible] nera all'Inter. Chi si aspettava [illegible] preannunciata rivoluzione [illegible] ranghi tecnici dopo il consiglio [illegible] rettivo [illegible] ieri [illegible] [illegible] rimasto deluso. Fraizzoli [illegible] gli altri dirigenti [illegible] ri[illegible] chiusi in camera [illegible] consiglio fino a [illegible] te. Dopo [illegible] che l'avv. [illegible] isco ha commentato bre[illegible] la riunione con queste parole: «La ristrutturazione, [illegible] ci sarà, verrà [illegible] entro breve tempo. [illegible] però [illegible] è il caso di parlarne».

In parole povere, l'Inter non vuole sbilanciarsi. Ha [illegible] fatto un proprio pro[illegible] (Beltrami direttore sportivo [illegible] Bersellini probabilmente allenatore), [illegible] non vuole incorrere [illegible] fulmini [illegible] inchieste. [illegible] ha [illegible] sl[illegible] come osservatore alla riunione e al momento opportuno è uscito per dar modo a Fraizzoli, all'avvo[illegible] Prisco e agli altri massimi esponenti [illegible] zurri [illegible] [illegible] a fuoco la situazione [illegible] che egli potesse intervenire, essendo direttamente inte[illegible] L'operazione rinnovamento dunque va avanti, ma per [illegible] senza nulla [illegible]

venga [illegible] prendere l'alfa da noi

L'ALFASUD COSTA SOLO

L.3.211.000

PREZZO SU STRADA

Completa di antifurto, sedili ribaltabili, ruote 165/70 SR 13, lunotto termico, al netto di I.V.A.

Motore in garanzia per 100.000 Km.

simpaticamente... SOGEA

UNIONCASE S.p.A.

NICHELINO
Via VERNEA 12 ang. Via TORINO

[illegible] del 1965 ogni confort
Disponibili alloggi liberi
[illegible] camera tinello cucinino 3.400.000 [illegible]
[illegible] 2 camere tinello cucinino [illegible] contanti 7.000.000 mutuo

UNION case
Via Vittorio Emanuele 91
10121 Torino
64.97.77
(5 LINEE)

Corso SVIZZERA 137 ang. Via PIANEZZA

uno stabile recente e solidissimo dotato di ascensore, riscaldamento, portineria - Alloggi spaziosi e luminosi.

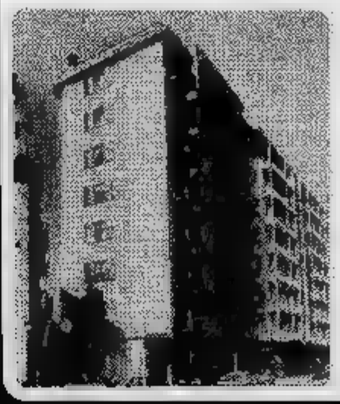

[illegible] tinello cuc. 3.000.000 contanti 6.800.000 dilazioni
[illegible] 2 [illegible] tinello cuc. 5.700.000 contanti 9.000.000 dilazioni
[illegible] Sogg. 2 camere cucinotta [illegible] contanti 10.000.000 dilazioni
[illegible] Salone 2 [illegible] cuc. 2 bagni 9.200.000 contanti 15.000.000 dilazioni

COMPRAVENDITA INTERMEDIAZIONE IMMOBILIARE

IN EDICOLA

L'enciclopedia

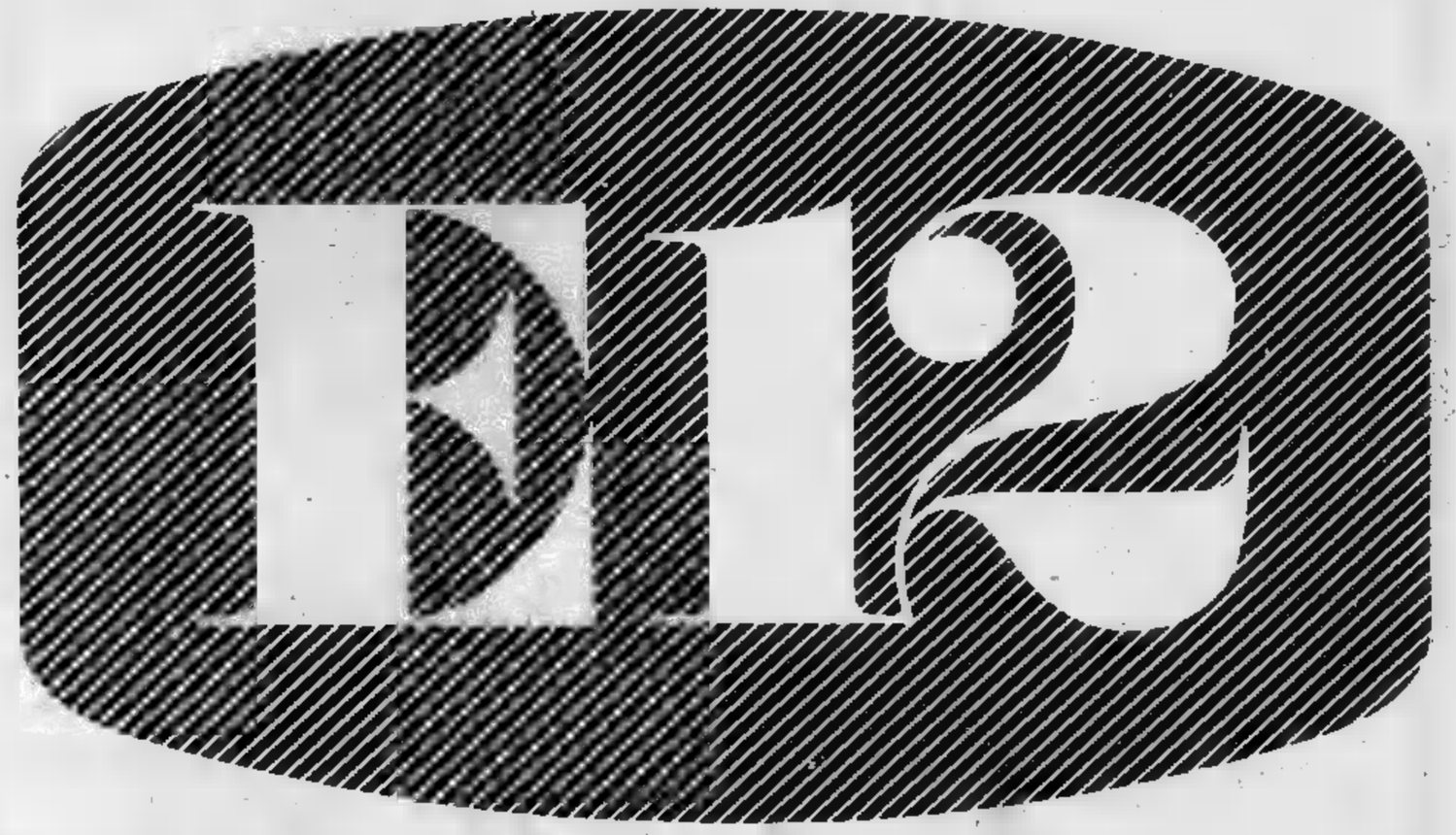

Un'enciclopedia in 12 volumi moderna, completa, funzionale. Pratica per la ricerca, moderna nell'informazione, chiara nei testi, nuova nella concezione iconografica; uno strumento di consultazione e di studio alla portata di tutti, perfettamente rispondente alle nuove realtà della scuola, della cultura, della società attuale.

12 volumi; 5716 pagine; 680 voci monografiche; 14 000 voci di repertorio enciclopedico; 80 000 argomenti registrati nell'indice analitico; 18 000 illustrazioni a colori: fotografie, disegni, cartine, diagrammi; 204 fascicoli settimanali a L. 700 ciascuno; in terza e quarta pagina di copertina dei fascicoli: « Aeroatlante d'Europa ».

con il primo fascicolo

IN REGALO

il secondo fascicolo - la copertina del 1° volume completa di risguardi e frontespizio

ISTITUTO GEOGRAFICO DE AGOSTINI - NOVARA

ECONOMICI

15 Autovetture

LANCAR
Concessionaria Lancia Autobianchi, ottime occasioni usate. Corso Regina Margherita 270.

PASTORINO, corso Sebastopoli 227, usate selezionate: 500L 71, 850 68, 127 72-73 74 75, 128 69 70 71 72, 124 [illegible], 124 coupé 1800 74, 1180R 69, Fulvia coupé 71, Fulvia berlina 71, Alfetta 75 75, Simca 1000 72, Simca 1100 ES 76, Cooper 75, A112 72 75, Dyane 6 69, Peugeot 304 71, 204 Break diesel 73, Prinz 4L 69 71, CX 2000 Super. Assortimento usato VW Audi Porsche.

PRETTI AUTOMOBILI
Bmw 520 1602 1502 2002 TII 316 [illegible] Fiat 131S blu Alfetta 1.6 metallizzato Fiat 124 1200 A112 E R5 Opel diesel 76 W Cabriolet Alfasud, altre. Via S. Donato 79.

RENAULT Concessionaria Gruppo Marallo, corso Dante 44 telefoni 694.715/14; Filiale corso Lanzo 158, telefono 877.701. Rateale fino a 36 mesi minimo anticipo occasioni con garanzia servizio assistenza autonoleggio ricambi originali boutique accessori.

LEYLAND Innocenti vende vera occasione Land Rover 88 diesel Mini 1000 1001 73 Fiat 500 F, via P. Clotilde 17, telefono 487.160.

PREZZI IMBATTIBILI
abbiamo occasioni ogni tipo di vettura grandissima esposizione. Lincaranto Automobili Torino, corso P. Oddone [illegible] anche festivi).

RENAULT
concessionaria Salma mette a vostra disposizione per prova e dimostrazione tutta la gamma vetture Renault nuove e offre con le stesse garanzie del nuovo assortimento occasioni R4, R5, R6, R16 coupe poco anticipo lunghe rateazioni Salma, corso Giulio Cesare 186, Telefono 205.1977 - [illegible]

SEMESTRALI
126, 127, 128 3p, A112, 131, Lancia assortimento [illegible]. Rateazioni permute garanzia. Scolit, corso Turati 15, tel. 599.878.

TRIUMPH 2500 berlina 73 30 mila km. Lancar, [illegible] Regina Margherita 270.
VENDIAMO rateando selezionate [illegible] 126 A112 127 128, Alfa Romeo, Fulvio Beta, corso Raffaello 3, telefono 658.001.
131 Abarth 4 mesi km 4000. Monzeglio, telefono 335.8165.
860.000 vendo Ami 8 familiare cc [illegible] anno 71 proprietario unico e 128 modello [illegible] ben tenuta 850 [illegible]. Telefonare 694.366.

16 Motocicli

OSSA
cross 1977 matura per vincere da gennaio [illegible] in esposizione nei nostri p[illegible] di vendita il [illegible] 250 1977 altamente competitivo. Borgarello, via Casmenna 2, telefono 542.358.

18 Acquisto alloggi

ABBISOGNAMI appartamento qualsiasi zona in Torino purché libero anche [illegible] vecchia, [illegible] Telefonare 599.657.
ACQUISTIAMO case in blocco recenti 20-30 camere o alloggi liberi 2-3 camere servizi [illegible] Torino. Telefonare 356.158.
ACQUISTIAMO per contanti stabile [illegible] Torino rapida definizione massima riservatezza. Union Casa 549.777.
ACQUISTO da privato (pagamento [illegible] tanti) alloggio libero subito o a [illegible] termine [illegible] di tutti i servizi. Telefonare [illegible]
ACQUISTO stabile in Torino o prima cintura qualunque dimensione con ottimo [illegible] reddito, pagamento [illegible] 682.669.

CASAMANCA (011) 531.008
Torino, via S. Francesco d'Assisi 24.

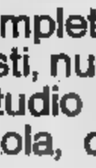

CASALEGNO libero corso Racconigi (S. Paolo): 3 camere cucina servizi ingresso balconi, 25 milioni 500 mila facilitazioni di pagamento. Telefonare [illegible]5.962 832.904 835.394 835.493.

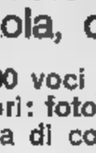

CASALEGNO [illegible] C. [illegible] VOI: alloggi, case in blocco, stabili da frazionare, ville, rustici, [illegible] in città mare montagna. Pagamento contanti. Telefonarci Corso R. Margherita 7, 885.962 832.904 835.394 835.493.

CASALEGNO libero via Nicomede Bianchi (Parella): 2 camere cucina servizi ingresso balconi cantina, 21 milioni, facilitazioni di pagamento. Telefonare [illegible]85.962 832.904 835.394 835.493.

FASANO
assume incarichi vendita alloggi ville rustici. Garanzia pagamento contanti. Nessuna spesa. Telefonare [illegible] 694.180.

LA SOCIETA' GABETTI
ricerca appartamenti in zona Mirafiori Lingotto Nichelino Moncalieri. Telefonare 5767 interno 56.

INTERPELLATECI
valutazione gratuita a chi vuole vendere subito e per contanti il proprio appartamento. Union Casa 549.777.

19 Vendita alloggi

A. COM. F.A.I. adiacenze corso San Maurizio attico: 4 camere tinello cucinino servizio terrazzo. Dilazioni. Telefonare 548.123.

A. COM. F.A.I. vende in stabile vecchia signorile costruzione zona Molinette appartamenti 1-2-3-4 camere cucina servizio. Mutuo, dilazioni. Telefonare 548.123.

A. COM. F.A.I. vende corso Palermo adiacenze Cent stessa casa appartamenti 2-3 camere tinello cucinino bagno, riscaldamento. Dilazioni. Telefonare 548.123.

A. COM. F.A.I. vende Revigliasco in palazzina recente costruzione appartamento panoramico, rifinitissimo: salone [illegible] camere cucina doppi servizi doppi ingressi, a sole L. 50 [illegible]ioni, mutuo 6%, dilazioni. Telefonare 548.123.

A. COM. F.A.I. vende Mirafiori Nord appartamenti recente costruzione liberi alla vendita 2-3 camere cucina servizio. Dilazioni. Telefonare 548.123.

A. CROCETTA, via Piazzi angolo via Condove, libero: soggiorno [illegible] camere ampia cucina biservizi, L. 39 milioni 500 mila dilazionabili. Edil-Case, telefono 548.154.
A. ITALIA 61, via Millefonti 39/1, [illegible] conte: quattro camere cucina biservizi. Mutuo e dilazioni. Edil-Case telefono 548.154.
A. NUOVI minialloggi stessa casa [illegible] Molinette, ottimo reddito. Mutuo. Edil Case, telefono 548.164.
A. VIA Don Bosco 19 stabile: 2 camere tinello cucinino servizi. Facilitazioni. Edil-Case, telefono 548.154.
AFFARE in via Belfiore: camere cucina ingresso bagno in bella casa recente. 7 milioni 900 mila più 1 milione 100 mila. Mutuo. Telefonare 581.735.
ALLOGGI in lottizzazione signorile salone 3 camere cucina doppi servizi impresa vende zona via Galdano. Telefonare 309.3731.
[illegible] via Cirié [illegible] nuova costruzione appartamenti spaziosi 2-3 camere [illegible] da 18 milioni [illegible] mila a 23 milioni 500 mila, facilitazioni pagamento. Centrocasa 745.541.
CASABIANCA tel. 549.254 vende libera a Verolengo villetta ben rifinita permutabile con [illegible]otto a [illegible] mt [illegible] altezza.
CENTRALISSIME 2 monocamere [illegible] servizi completi vendo in [illegible]ecca L. 19 milioni 500 mila. Telefonare 710.710.

(Continua)

Non c'è solo Stenmark dietro la Coppa

La Svezia prepara la nuova «valanga»

Ingemar Stenmark, « re » per la seconda volta

GIORGIO VIGLINO

ARE — Le gare svedesi hanno concluso la battaglia di Coppa per l'anno '77. Le possibilità di Stenmark dopo l'esito della tournée nippo-americana c'erano pochi dubbi, e proprio a Vòss in Norvegia era stato lo stesso Ingemar a far rinascere speranze sopite persino in Heidegger diretto interessato. Conclusione invece con due cessi qui ad Are dove la Svezia intera ha celebrato l'ingresso della propria squadra tra le grandi protagoniste dello sci alpino.

Alla scia di Stenmark, mossi chissà quali riposte energie, Torsten Jacobsson e Stig Strand, solitamente soltanto discreti comprimari da quindicesimo posto sono fra i primi dieci, e già dietro a essi si segnalano ragazzi come Berstedt, e Bjorn Jacobsson che hanno doti potenziali eccezionali rapportate all'età: dieci anni appena compiuti.

L'attenzione da tempo dedicata allo sci alpino in tutta la Svezia sta dando ottimi frutti e sopratutto azzeccata appare la formula dello « *skydgymnasium* » che raggruppa nei diversi corsi di studio una settantina fra i migliori sciatori selezionati in tutto il paese. Spesati e mantenuti, liberi di fissare programmi individuali per i propri studi, i ragazzi crescono gradualmente anche nel rendimento sportivo. Ovviamente tutto l'apparato non reggerebbe se il livello nazionale non si stesse compiendo uno sforzo notevole per assecondare il favore che lo sci di tipo alpino trova in un paese dalle tradizioni ben diverse.

Lo sviluppo di Are stazione invernale destinata ad un rapporto continuo con il turismo straniero (Gran Bretagna, paesi scandinavi, Germania del Nord) si inserisce in un programma più vasto che propone nomi di centri assolutamente inediti, e poi zone nuove anche più a Nord di dove già ci troviamo per queste gare. Verosimilmente è più facile trovare un buon pareggio di bilancio per queste stazioni che hanno stagioni di sei-sette mesi che non per le nostre. Soprattutto qui c'è Stenmark e lo si sa sfruttare, mentre il Thoeni di ieri è passato quasi inosservato il livello di promozione turistica.

Ora saltiamo l'Europa intera per finire in Spagna la serie di gare che la Coppa ha previsto quest'anno con inopportuna abbondanza. L'ultimo gigante dovrebbe riuscire a servire agli azzurri per ottenere punteggi migliori, in visione prospettica per la prossima stagione che « deve » segnare una netta ripresa. I risultati buoni di questo finale di stagione non celano ovviamente il persistere di una crisi di fondo che dovrà essere risolta a partire dal mese di giugno, data fissata per la ripresa degli allenamenti per il '78.

Probabilmente ci saranno mutamenti e per questo importante appare quest'ultima settimana spagnola, tutti insieme, atleti e tecnici, a confrontarsi e a trovare se possibile un punto di contatto per continuare a lavorare assieme.

SPORT FLASH

SCI-ALPINISMO — Si disputerà domenica 3 aprile la 25ª edizione della « Tre Rifugi », gara internazionale di sci-alpinismo fra le più prestigiose del settore e da quest'anno valida quale unica prova del 1° campionato italiano di specialità. La manifestazione organizzativa del Cai di Mondovì è già in moto per curare, come sempre, il miglior svolgimento alla quale hanno già preannunciato l'adesione non solo i più forti specialisti azzurri, ma francesi, svizzeri, tedeschi, jugoslavi e austriaci che sin dalle prime edizioni hanno assicurato la dimensione alla « Tre Rifugi ».

TOTOCALCIO — Ai vincitori con punti spettano lire 1 milioni mila e 3973 dodici lire 257

CICLISMO — Freddy ha vinto la prima semitappa settimana ciclismo. Secondo a 20" Merckx. Lo campione mondo si è poi aggiudicata in anche la seconda semitappa.

TENNIS — L'Argentina ha battuto per il Cile nella semifinale della zona americana Coppa Davis. Nella finale argentini affronteranno la di Usa-Sud Africa.

— Esordio vincente torinesi del Cus nel pionato italiano di hockey su prato. La squadra Ficco ha 2-1 il Bologna.

MONDOVI' — La cecoslovacca Dagmar aggiudicata a Vinia lo speciale per la prima Coppa St-Grée, precedendo la polacca Marta Pieton e l'azzurra Piera Macchi. Oggi in programma lo slalom gigante.

CALCIO — Per nona giornata di ritorno del Torneo Berretti Novese è battuta a Sestri Levante per a 0.

— L'Alcs-Gbc di Novi Ligure, per il campionato regionale pallavolo di prima categoria maschile, è superata a Chieri per 3 a dalla Fulgor Volley.

Era in coma La McKinney riprende conoscenza

— sciatrice statunitense Sheila McKinney ha ripreso dopo aver passato otto giorni in coma seguito dente occorsole nella discesa del 12 marzo scorso ad Heavenly Valley, valevole per la C Mondo.

L' diciottenne, ricoverata in un ospedale Sacramento, si in uno stato « soddisfacente ». La McKinney di trauma cranico dovuto ad una rovinosa caduta mentre scendeva ad una velo a chilometri orari. La sciatrice era stata proiettata contro le balle di paglia che delimitavano la pista.

La scappatoia dei rimborsi

ATLETICA: SÌ ALLA "GRANA,,

Lo sport fatto altro piccolo passo avanti per liberarsi dalla alcune situazioni. Alla ribalta — questa volta — l'atletica leggera. Il Comitato esecutivo della Federazione internazionale Atletica leggera riunito a dorf, in occasione campionati mondiali di corsa pestre (dove, com'è noto, Franco Fava si piazzato quarto Nazioni) la posizione dei Paesi africani e per apportare alcune variazioni al regolamento, ha preso alcune importanti decisioni.

La prima riguarda i guadagni degli atleti. la presidente Paulen comitato ha deciso una modifica proprie regole dilettantistiche. In base al nuovo regolamento atleti permesso di ricevere compensi economici i periodi allenamento come rimborso per gli guadagni derivanti dalle attività. E' ovvio che questa formula d'ora in poi potranno passate le retribuzioni che già molti campioni ricevono da tempo. La protesta francese Guy Drut che ha rimediato la radiazione dalla internazionale dunque

— detto Paulen — che questo problema non deve più sollevato per i prossimi dieci anni. L'atletica allinea quindi in certo senso con lo dove per gli in possesso alla li prima categoria è la partecipazione alle Olimpiadi, avendo guadagni notevoli per la loro sportiva.

Solo la cassa costa più di molti orologi di pregio messi insieme.

È un Rolex.

Rolex "Datejust". Cassa assolutamente impermeabile grazie al sistema "Oyster" controllato a 100 m. sotto il livello del mare. Cronometro di altissima precisione. Rotore a carica automatica a scatto della data a mezzanotte.

Disponibile in oro 18 ct. 750, con bracciale in esclusiva "Jubilee" in oro 18 ct. 750; modello in acciaio inossidabile.

G. 1603	cassa acciaio, bracciale 6251 illustrato	L. 460.000
	cassa acciaio e oro bianco, bracciale acciaio 6251 illustrato	L. 564.000
	acciaio e oro, bracciale 6252 acciaio e oro giallo illustrato	L.
G. 1601	oro giallo 18 ct. 750, bracciale 6311 oro 18 ct. 750 come illustrato	L. 2.618.000
Lo stesso con cinturino di cuoio e fibbia in oro giallo		L. 1.275.000
Oro bianco 18 ct. 750, bracciale bianco 18 ct. 750 come illustrato		L. 2.881.000
Lo stesso con cinturino di cuoio e fibbia in oro bianco		L. 1.480.000

indicativi, variazioni.

ROLEX

"IL PRINCIPE DEGLI OROLOGI"
Una tappa nella storia della misura del tempo.
GINEVRA

IN E VENDITA PRESSO I SEGUENTI CONCESSIONARI

Torino: V. Astrua - Via Roma 28

: E. Gioietta - Milano 5 — AOSTA: Orologeria Trossello - Via De Tillier 37 — ARONA: Gioielleria E. Zanaboni - Cavour 58 — ASTI: E. Bisio - Corso Alfieri 276 — BIELLA: F. Albonico - Via Italia 71 — CASALE MONFERRATO: Sacor E. Foà & C. - Via Mazzini — COURMAYEUR: Orologeria Trossello - Via — CUNEO: U. Piva - P.za Galim- — GIAVENO: Croce Fiorio - Coazze 22 — NOVARA: E. Albini - Corso Cavour 1 — NOVI LIGURE: Gioielleria Rizzo - Via 130 — SAVONA: A. Dupanloup - Piazza Mameli 4 — VERCELLI: Biondi di T. Corbelletti - Corso de Rege 2.

E NELLE PRINCIPALI CITTÀ D'ITALIA E DEL

La Rolex S.A. applica la garanzia un anno, gli orologi Rolex venduti esclusivamente dai propri Concessionari Ufficiali.

Orologeria ASTRUA
unico concessio
ROLEX
VIA ROMA 28
(ang. P. Monte di Pietà)
10121 TORINO

Silenzio. Si vola.

Sali in CX, accendi il motore e ti rilassi. La strada si fa liscia sotto le ruote. Le 4 sfere ammortizzanti fanno da cuscino d'aria: dentro, l'azione combinata di un liquido e di un gas assorbe le irregolarità della strada, controlla con dolcezza i bruschi cambi di velocità, aumenta l'aderenza al terreno (asfalto come fango e sabbia, mantiene costante l'altezza dell'auto da terra.

E i "silent blocks" isolano splendidamente l'abitacolo dai rumori del motore e degli organi meccanici.

Come viaggiare tra cielo e terra. Dominando quello che sta intorno da una grande vetrata circolare.

Vieni a provare la CX. È magnifico. Proprio come volare.

CX. Come volare.

La CX esiste nelle cilindrate 2000 cc, 2200 cc diesel e 2400 cc.

Vieni a provare la CX presso il più vicino concessionario Citroën. Troverai il suo indirizzo alla voce "Automobili" delle Pagine Gialle e alla voce "Citroën" dell'elenco telefonico.

CITROËN ≈ CX

CITROËN ≈ preferisce [redacted]

ECONOMICI

10 Vendita alloggi

CASABIANCA tel. 331.310 vende libera a S. Rita in stabile signorile mansarda di salone cucinotta servizi L. 14 milioni.

CASABIANCA vende libe[redacted] a Moncalieri piano rialzato salone 3 camere tinello cucinino box (mq 65) L. 60 milioni dilazionabili. Telefono 531.008.

CASETTA rustica con 400 mq orto in centro Cocelio: parte subito abitabile. Occasione 16 milioni 200 mila, sufficienti 8 milioni. Telefonare 930.158 dalle 9 alle 13.

CENTRO-SBARRA A libera Fratelli recente stupenda monocamera angolo cottura servizi, confortis, piano alto, luminosa, L. 10 milioni e minimo mutuo. Telefonare 538.537 538.943 543.176 542.976.

CENTRO SBARRA recente presso piazza Omero 3 camere tinello cucinino servizi L. 35 milioni meno mutuo. Telefono 538.537.

CENTRO-SBARRA libero [redacted] Peschiera alta ampio 3 camere cucina servizi L. 31 milioni 500 mila. Tel. 538.537 538.943.

CENTRO-SBARRA libero attico piazza Adriano signorile 2 camere cucina servizi L. 22 milioni con mutuo. Tel. 538.943.

CENTRO-SBARRA libero corso Sebastopoli recente 3 camere tinello cucinino servizi L. 26 milioni con mutuo. Tel. 538.537.

CENTRO-SBARRA liberi S. Rita stessa casa 1-2 camere cucina spaziosi a prezzi di vero affare. Tel. 538.537 538.943.

CENTRO-SBARRA libero via Po vero investimento 3 camere servizi L. 9 milioni e minimo mutuo. Tel. 538.537 538.943 542.986.

CENTRO-SBARRA libero Crocetta piedi terra camera cucina servizi L. 13 milioni e minimo mutuo. Tel. 538.537 538.943.

CENTRO-SBARRA libero presso via Genova piano alto camera cucina servizi L. [redacted] milioni e minimo mutuo. Tel. 538.537 538.943.

CIBRARIO stessa casa: 2-3-4 camere servizi cantina, partire da L. [redacted] milioni, 7 milioni, 9 milioni più mutuo. Torino 2000, telefono 540.946.

COLLEGNO via Bigeny - [redacted] appartamenti nuovi rifinitissimi signorili varie composizioni da mq 38 a mq 192, agevolazioni pagamento. Centrocasa 767.688.

COLLINA
corso Moncalieri angolo strada Cunioli Alti 85, nuovissima prestigiosa palazzina armonicamente inserita nell'intatta bellezza del luogo [redacted] vista sulla città alloggi con giardino [redacted] salone 2-3 camere cucina 2 bagni e salone 80 mq pranzo 4 camere cucina 3 ingressi 4 [redacted] gni. Nostro personale in loco. Union Casa 549.777.

CORSO SIRACUSA
appartame[redacted] signorilissimo libero [redacted] ramico ingresso soggiorno 2 camere tinello cucinotta doppi servizi ripostiglio ampio balcone e grande terra[redacted] cantina box causa trasferimento vendiamo [redacted] veniente mente. Orieb Organizzazione immobiliare tel. 540.220.

CROCETTA
libero camera tinello angolo cottura [redacted] sto auto 14 milioni dilazioni. Tel. 513.681.

CVL PERO Immobiliare, per inizio frazionamento, vende in corso Vittorio Emanuele 192 bis in [redacted] verde privilegiata, moderni appartamenti 2-3 camere dotati di ogni comforts. Mutuo, dilazioni. Visita 17-19, oppure telefonare 535.068 533.273.

IPI vende centrale, via Pr. Tom[redacted] 13; tre vani servizi, 4 milioni 800 mila; cinque camere cucina bagno ripostiglio, 18 milioni 500 mila. Facilitazioni di pagamento. Telefonare 511.382 537.066.

[redacted] 694.670; alloggio via Nizza [redacted] soggiorno servizi mq 60 affittato vende 13 milioni dilazioni massime.

[redacted] vende S.ta Rita, via Castelgomberto 113-115: camera tinello cucinino bagno ripostiglio, da 7 milioni [redacted] mila; muri negozi con retro, 8 milioni 600 mila; box, da 2 milioni 300 mila. Facilitazioni di pagamento. Telefonare 511.382 537.066.

IPI vende libero [redacted] Paolo, via Borgo Pisani 3: camera [redacted] bagno ingresso, 12 milioni 200 mila. Facilitazioni. Telefonare 511.382 537.066.

IPI vende Pozzo Strada, via [redacted] Sanctis 71: came[redacted] tinello cucinino bagno, 11 milioni 700 mila. Facilitazioni. Telefonare 511.382 537.066.

IPI vende, [redacted] Toscana, via Pervinche 19: tre camere cucina bagno ripostiglio box, 23 milioni. Facilitazioni. Telefonare 511.382 537.066.

LA GINEVRA vende via Botticelli recente 3 camere cucina servizi veranda L. 16 milioni 500 mila. Telefono 442.333 444.225.

LA GINEVRA vende via Vibò libero 2 camere tinello servizi terrazzo attico L. 26 milioni 900 mila. Telefoni 442.333 444.225.

LA GINEVRA vende piazza Rivoli recente 2 camere tinello servizi luvanderia L. 29 milioni. Telefoni 442.333 444.225.

LA GINEVRA vende a Trofarello centro 2 camere tinello servizi box 100 mq L. 21 milioni 300 mila. Telefoni 442.333 444.225.

LA GINEVRA vende a Piobesi T.se alloggi di 2-3 camere cucina liberi e nuovi prezzi da L. 21 milioni 500 mila mese [redacted] mutuo finanziario. Telefoni 442.333 444.225.

LA GINEVRA vende a Vinovo centro alloggi in palazzina signorili nuovi prezzi interessanti mutuo e dilazioni. Telefonare 442.333 444.225.

LA GINEVRA vende elegante monocamera servizi con vano cucina arredato a Mirafiori L. 14 milioni 500 mila. Telefono 442.333.

LIBERABILE via Monginevro: camera tinello cucinino servizi, lire 6 milioni 500 mila più 5 milioni mutuo. Torino 2000, telefono 540.946.

LIBERO
corso Lucca [redacted] camere cucina servizi 18 milioni dilazionabili. Tel. 347.470

LIBERO
corso Bernardino Telesio salone 2 camere [redacted] cucina doppi servizi primo [redacted] no costruzione nuova 41 milioni e mutuo. Tel. 347.470.

LIBERO
corso Lombardia: camera tinello cucinino servizi, 16 milioni 500 mila dilazioni. Telefonare 513.748.

LIBERO presso piazza Massaua: 2 camere tinello cucinino servizi, lire 20 milioni 300 mila più mutuo. Torino 2000, telefono 540.946.

LIBERO vera affare via Modena: [redacted] ra cucina forno doccia ascensore, vendesi 8 milioni 800 mila. Telefonare 500.859.

LIBERO
[redacted] na Lucento: 2 camere tinello cucinino servizi box, 24 milioni. Telefonare [redacted]

LIBERO zona corso Traiano vendesi 2 camere tinello cucinino [redacted] Telefoni 544.908 531.475.

MANSARDA arredata zona Porta Nuova in bella casa ampio monolocale con bagno ascensore terino 8 milioni [redacted] mila. Telefonare 581.735.

MAXIMMOBILI vende via Breglio sesto piano spazioso camera tinello cucinino servizi L. 8 milioni 500 mila dilazionabili. Tel. 533.977.

MAXIMMOBILI vende libero centrale adiacente corso Vittorio Emanuele lussuoso salone 2 camere cameretta cucina biservizi grande terrazzo L. 37 milioni 500 mila mutuo 6% L. 6 milioni 300 mila dilazioni. Telefonare 544.807 533.977.

MAXIMMOBILI vende libero piazza Sabotino camera cucina servizio L. 5 milioni 500 mila dilazionabili. Tel. 533.977 544.807.

MIRAFIORI
libero recente 2 camere tinello cucinino servizi soffitto 26 milioni. Tel. 513.748.

MOLINETTE zona cavalcavia Bramante attico signorile silenziosissimo 2 camere tinello cucinotta bagno ingresso balcone terrazzato ampio terrazzo panoramico a Ponente cantina, frazionando stabile per realizzo patrimonio societario vendiamo ultimi alloggi prezzo eccezionale mutuo S. Paolo Ifa. Orieb Organizzazione Immobiliare tel. 540.220.

MONCALIERI vendo [redacted] no: 2 [redacted] salone cucina servizi, 30% [redacted] agevolato. Per informazioni telefonare 761.748.

NICHELINO
stabile recentissimo riscaldamento ascensore via Verneo 12 angolo via Torino assolutamente conveniente: camera tinello cucinino, 2 milioni [redacted] mila contanti, 5 milioni 800 mila mutuo; 3 camere tinello, 5 milioni 800 mila contanti, 8 milioni mutuo; salone 2 camere tinello 2 bagni, 19 milioni 900 mila; disponibili alfici liberi. Nostro personale in loco. Union Casa 549.777.

PIOBESI nuovo signorile: 3 camere salone cucina doppi servizi-ingressi, box 2 auto. Vende: 44 milioni. Fasano 694.670.

POIRINO in nuove complesso residenziale zona verde tranquillo vendesi direttamente 1-2-3 camere sole cucina servizi singoli e doppi, 10 milioni 700 mila, 24 milioni, 28 milioni meno mutuo e facilitazioni. Telefonare 650.4444.

PRESTIGIOSO
corso Fiume, via Casteggio, libero prestigiosissime finiture 2 ingressi salone sala pranzo 3 letto cucina 4 bagni scala interna in rovere massiccio comunicante con mansardato di soggiorno camera bagno luminoso terrazzo. Al piano terreno garage e allo[redacted] domestici. Union Casa 549.777.

PRIVATO vende salone 2 camere tinello cucinotta vicino corso Unione Sovietica mutuo 6% S. Paolo. Tel. 542.197.

S. RITA: 2 camere tinello cucinino ogni comforts, lire 14 milioni più mutuo. Torino 2000, telefono 540.062.

SIGNORILE appartamento [redacted] Maurizio salonetto 2 camere cucina servizi ampio ingresso termo gasolio balconi cantina realizzando patrimonio familiare vendiamo urgentemente prezzo eccezionale L. 18 milioni [redacted] mila. Orieb Organizzazione immobiliare tel. 540.220.

TRA Vigrone e Candia vendo villetta 4 vani cucinotto biservizi terreno rustico e taverneta, volendo permuta. Tel. 761.748.

UFFICI CENTRALISSIMI
via [redacted] Doria liberi grande moltatura (mq 180) [redacted] stabile signorile Edil-Case vende. Telefonare 548.154.

VALENTINO signorilissimo: salone 3 camere cucina servizi, libero. Vende: 88 milioni. Mutuo dilazioni. Fasano 694.670.

VIA Bobbio 28 Crocetta palazzo signorile ultime occasioni 1-2 camere cucina da 12 milioni a 17 milioni 300 mila. Centrocasa 745.541.

[redacted] Principi d'Acaja 23 centralissima posizione nobile rimasto a nuovo termo ascensore 1-2-4 camere cucina [redacted] da 5 milioni [redacted] mila a 15 milioni. Centro[redacted] 748.475.

VILLA
Fiat Mirafiori recente costruzione composta da cucina, [redacted] a [redacted] 4 camere letto, doppi servizi terreno [redacted] 300 riscaldamento centrale L. 68 milioni meno mutuo 4 milioni 500 mila. Telefoni 533.986 533.947.

20 Domande affitto

A. AGENZIA Eco 516.991 533.454 senza spese [redacted] proprietari ricerca alloggi vuoti o mobiliati e locali uso ufficio. [redacted] rieti.

ALLOGGIO signorile media grandezza zona residenziale cercasi. Skema telefoni 546.808 548.534.

CERCASI alloggio qualsiasi zona 1-2 camere possibilmente servizi, cauzione, referenze. Telef[redacted] 544.467.

CERCASI appartamento anche uso ufficio circa mq 200 zona tra corso Einaudi corso Inghilterra via Cernaia corso Re Umberto. Tel. 533.904.

GABETTI ricerca alloggi 2-3 [redacted] stazione qualsiasi [redacted] anche fuori Torino. Telef. 3767.

SEGRETARIA grande azienda referenziatissima cerca alloggetto arredato [redacted] in Torino o prima cintura. Telefonare 745.010.

21 Offerte affitto

A. AFFITTASI alloggetto ammobiliato indipendente [redacted] mila mensili. Riva, via S. Secondo 49.

AFFITTASI a prossimi sposi camera e cucina o 2 camere cucina stessa casa. Telefonare 215.971.

AFFITTASI alloggi arredati uso abitazione a piedi-a-terra stessa casa in Torino. Telefonare 757.264.

[redacted] attico corso Brunelleschi soggiorno pranzo cucinotta camera e cameretta 2 servizi. Immobiliarotaro 590.693.

ALLOGGI a mansardati centrali monolocali grandi e camere più cucina con servizi arredati L. 50 70 [redacted] mila stesso casa agenzia tel. 328.233.

PALAZZINA di prestigio corso Vittorio Emanuele affitto piano rialzato [redacted] 360 abitazione e ufficio. Telefonare 544.938.

PRECOLLINARE 6 km da piazza Castello in palazzina vista incantevole affittasi alloggio signorile sala letto tinello ampia mansarda comunicante box e cantina. Telefonare 897.112 519.206.

[redacted] a piano negozio un [redacted] via Pigafetta affitto mensili 40 mila con cessione mobili 600 mila. Telefonare 542.781.

22 Traslochi

AUTOTRASLOCHI accurati prezzi modici smontaggio rimontaggio mobili garanzia furgoni. Telefonare 657.051, Montalto via Nizza 35.

24 Mobili, arredi

ALASIA, corso Vinzaglio 5, mobili per ufficio legno metallo studi direzionali tecnigrafi; richiedete cataloghi.

MOBILIFICIO San Maurizio via Verdi 34, 23 anni di attività danno la garanzia della merce. Prima di fare acquisti visitateci! Offerta settimana di camera letto moderna giro letto luce radio a sole L. 150 mila contanti o 16 rate da L. 40.000.

SI' è vero al Mobil Shop via Tripoli 32 i mobili sono più belli prezzi di concorrenza rapportati alla qualità. Grande assortimento. Garanzia totale.

(Continua)

FACIT – Mercato della confezione

3 piani di abbigliamento self-service per uomo, donna, bambino

DIRETTAMENTE AL PUBBLICO PREZZI ALL'INGROSSO

UOMO		DONNA	
Abito con gilet	da L. 39.000	Soprabito velluto	L. 24.900
Pantaloni moda	» » 9.900	Coordinato	» 14.900
Camicie classiche - sport	» » 5.900	Gonna moda	» 8.900
Maglie Shetland	» » 5.900	Maglie moda	» 5.900

Via Viotti 1 ang. via Monte di Pietà

PROMOZIONE - Le due capoliste tengono banco

Crescentino ambizioso tenterà di salire in D

GIANCARLO EMANUEL

La pioggia e il vento sono stati protagonisti di Crescentino-Oleggio. I pochi spettatori, non più di una dozzina, sono stati i veri martiri di questa giornata tregenda. Vento e pioggia, come già detto hanno consentito ai pochi coraggiosi intervenuti neanche di assistere ad un incontro di calcio visto che il terreno di gioco si è trasformato in una palude sul quale i ventidue malcapitati scivolavano vergognosamente. In fondo sarebbe bastato giocare cinque minuti visto che in genere questo tipo di incontri o si segna subito o mai più; e così ha fatto il Crescentino che dopo quattro minuti è andato a segno.

Il Crescentino, da alcune settimane sotto le cure di Donna, ha così colto il secondo successo in casa in otto giorni, riprendendo quota dopo la crisi che al termine del girone di andata lo aveva allontanato dai vertici della classifica. L'Oleggio castiga grandi ha tentato soprattutto nel secondo tempo di strappare almeno il pareggio, ma il terreno tagliagambe, la fortuna dei difensori di casa e la maglia arancione di un tiratore dal limite non glielo hanno consentito.

Il signor Attilio Farina, del secolo industriale dell'abbigliamento sportivo, domenicalmente impegnato a soffrire con la squadra che presiede è bagnato ma contento. Lui è interessa la squadra e alcune settimane or sono ha sostituito il giovane trainer Canepa con Donna, consumato navigatore dei mari della Promozione. E' stata una scelta azzeccata perché i granata allora hanno saputo ottenere dei lusinghieri risultati. In effetti scelte felici, soprattutto a favore dello sport, questo presidente ne ha fatte parecchie; fino a alcuni anni or sono sponsorizzava la squadra di calcio femminile Falchi, facendo grossi sforzi per la diffusione di quello sport della cui federazione è tuttora vicepresidente.

Ora, ridotta la propria attività, finanzia e segue il Crescentino. Il suo sogno sarebbe quello di portare la squadra la Quarta serie, ma per quest'anno dovrà accontentarsi di un piazzamento soltanto.

Si guarda già al futuro a Crescentino dunque; ma rimaniamo al presente. La vittoria con l'Oleggio, una formazione che vanta al suo attivo vittorie sull'Aosta e sulla Juve Domo, è stata sofferta ma meritata. Dopo un primo tempo condotto all'attacco gli uomini di Donna hanno contenuto nella ripresa il ritorno degli ospiti. Tanto spreco di energie non ha però condotto a molto: alla rete del vantaggio a segno Petrucci dopo soli quattro minuti, non c'è più stato seguito.

LA SITUAZIONE

[illegible]: Aosta-Juve Domo 2-0; Virtus Villadossola-Ponzone 3-0; Trecate Gattinara 1-1; Cossatese-Suno 0-1; Bollengo-Gozzano 2-2; Borgosesia-Grignasco 1-0; Castelletto-Verbania 0-1; Crescentino-Oleggio 1-0.

CLASSIFICA: [illegible] p. 32; Trecate 29; Virtus [illegible] 28; [illegible] Juve Domo 21; Castelletto, [illegible] e Grignasco 20; [illegible] e Suno 18; Bollengo e Oleggio 17; [illegible] e Verbania 15; [illegible] 14; Ponzone 4.

GIRONE B

RISULTATI: Cherasco-Bra 1-0; Castellamonte-Savigliano 0-3; Nicese-Fossanese 1-0; Carassonese-Valenzana 0-0 (sospesa al 55' per impraticabilità del campo); Santena-Pertusa 0-1; Renault Gassino-Torretta S.C. 0-1; Alpignano-Balangero 1-1; Pinerolo-Busca 2-3.

CLASSIFICA: Busca p. 32; Savigliano 28; Torretta S.C. 26; Alpignano 24; Cherasco 23; Castellamonte 22; Balangero e Pertusa 21; Renault Gassino 20; Bra e Carassonese 18; Fossanese 14; Pinerolo 13; Nicese 11; Santena e Valenzana 10.

Aosta giustiziere

TRECATE - [illegible] 1-1 — Trecate: Maltagliati M.; Marini, Pollastro II; Canto, Zeno, Fumagalli; Gavinelli, Pezzi, Pollastro I, Soregni (Gratton dal 70'), Favino. **Gattinara:** Zanetta; Monteferrario, Trada; Pela, Alzona, Lobbia; Mombelli, Monti, Andreotti, Lorenzini II, Lorenzini I. **Reti:** Pollastro I al 6', Andreotti al 58'. **Arbitro:** Coriglano.

CRESCENTINO - [illegible] 1-0 — Crescentino: Damichelis; Fantini, Radaelli; Ogliaro, Ravarino, Peruzzo; Petrucci, Rosas, Montuoro, Scardino, Ferri. **Oleggio:** Lazzarini; Ragiratti, Suardini; Gastaldi, Bosetti, Massara; Pendolini, Cattaneo, Mastri, Pegnotti, D'Agostino (dal 46' Cucchi). [illegible] al 4' Petrucci. [illegible] tro: Raciti.

AOSTA - JUVE DOMO [illegible] — Aosta: De Canal; Joux, Barbero; Bordetto, Feder, Bastoni; Furlan, Centola, Ceratto, Soncin, Regazzon (dall'85' Zanellato). **Juve [illegible]** Crola; Bertaccini, Scirocchi; Camporino, Daca, Brando; Carnevali, Del Vescovo, Galli, Casme, Pravettoni. [illegible] al 20' Centola, al 75' Furlan. **Ar[illegible]** Betti.

CASTELLETTO - VERBANIA 0-1 — Castelletto: Sole; Maresco, Zangari; Mezzanzanica, Torcasio, Frattini; Marcaletti, Enfi, Colombo, Guglielminetti, Limenta, Verbania: Barovero; Santini, Gloria; Pellegrini, Corletto, Marforio; Reali, Alberti, Realini, De Mieto, Piva. **Rete:** al 1' Realini. **Arbitro:** Frusciante.

[illegible] 0-1 — Grignasco: Bertona; Andreoletti, Bargeri; Zaffani, Felissati, Conti; Polatti, Borgato, Danti, Bresciani, Rodighiero. **Borgosesia:** Mancin; Stoppa, Berrini; Bertocco, Quattrone, Monferrino; Crepaldi, Frigiolini, Iulini, Stampini, Spruzzola. **Rete:** Bertocco al 15'. **Arbitro:** Ballo.

VIRTUS [illegible] - PONZONE 3-0 — Virtus [illegible]sia: Polli; Barozzi, Girardini; Consoli, Pirazzi, Montanari; Icardi, Berrini, Allperti, Tromellini, Maioni. **Ponzone:** Ferrarotti; Tarello, Ferla; Sarasso I, Allava, Fiorio; Sarasso II, Zignone, Peretti, Zillani, Gilfetti. **Reti:** al 45' Allperti, al 64' Maioni, al 79' Consoli. **Arbitro:** Porzio.

[illegible] 0-1 — Cos[illegible]: Tettoni; Mucchietto, Porzio; Bernardi, [illegible] Girardi, Campi; Rossini, Bucino F., Cassa, Rodorigo, [illegible] (dal 77' Ragliani). [illegible]no: Burlone; [illegible] Conte, Erbetta; Rosa, Uccelli, Gibellino; Mellone, Agazzoni, Bravo, Malerba, Curti (dal 77' Gialain). **Rete:** Mellone al 40'. **Arbitro:** Costa Lala.

BOLLENGO - GOZZANO 2-2 — Bollengo: Barisone; Stratta, Candelfone; Napodano, Novara, Rosa; Sauro, Ricci, Orsini (dal 67' Peretti), Ghidetti, Prudenza. **Gozzano:** Cioni; Nolli, Bignami; Biolchi, Bonomi, Gagliardi; Giromini (dal 70' Donghi), Sartorisio, La Morte, Beccaria, Cerutti. **Reti:** al 5' Sauro, al 10' La Morte, al 46' Prudenza, all'89' Biolchi. **Arbitro:** Sima.

Castellamonte perde partita e trainer

PIERO GALASCO

Sul fango, il Castellamonte sta a guardare, il Savigliano lo infila tre volte. Due reti portano la firma di Scermino, un'ala sinistra che spara da tutte le posizioni, la terza, anche se prima in ordine di tempo, è merito di Fusetti, forse l'elemento di maggior spicco insieme a Di Lernia della formazione rossoblù nella versione ideata Pinacci. Il Savigliano, non c'è dubbio, è una bella realtà: il suo momento magico continua da nove giornate, nel corso delle quali ha strappato ben 16 punti. Un ruolino di marcia da far invidia anche alla capolista Busca, che prossimo turno andrà in trasferta proprio Savigliano.

Per Di Lernia, campionato comincia domenica, quattro punti che dividono attualmente le rivali non uno svantaggio incolmabile, visto che mancano dieci giornate allo stop. «Sarà bella volata — dice l'ala destra —; per noi si tratta partire con il piede giusto, di lasciarsi sorprendere».

Pinacci è soddisfatto per la bella vittoria, po' no del tre a due Busca a Pinerolo. Francamente ammette: «Non l'aspettavo, avrei giurato in un pareggio. Ad ogni modo io resto ancorato pronostico che avevo fatto un fa: per me il campionato lo vince il Torretta che è la squadra più forte, che ha più mezzi, anche finanziari».

A pochi metri di distanza, Frola, trainer del Castellamonte, scuote testa perché è dello stesso parere. «Non credo nel Torretta — dice — per me Busca e Savigliano hanno le stesse probabilità di spuntarla». Fino all'inizio del girone di ritorno anche il Castellamonte qualche speranza di inserirsi nella lotta per la serie D. «In un mese — aggiunge sconsolato Frola — tre o quattro partite, una più balorda dell'altra, abbiamo sciupato tutto. Contro Savigliano abbiamo toccato il fondo».

Il trainer ha parole fuoco per i suoi ragazzi: «Non si fanno vedere meno agli allenamenti, figuriamoci se alla domenica hanno voglia di impegnarsi correre. Ormai è chiaro, vengono a giocare solo per quei quattro soldi che passo loro la società». Frola, vita nel Castellamonte, è amareggiato da un sacco di cose. La fuga di Veneziano, che ha preferito non farsi più vedere per ritardo da parte della società nel versamento della quota mensile, lo ha privato di una pedina importante. «Se fosse venuto da me — dice Frola — glieli avrei anticipati io i soldi». Quindici giorni fa il trainer si è dimesso ma il presidente Salvalaggio lo ha pregato di rimanere al suo posto. Ora però dice basta.

Un Busca deciso Pinerolo va k.o.

PINEROLO-BUSCA 2-3 — Pinerolo: Bruno; Creacenzi, Bergo; Brignolo, Beccari; Merlo; Peirone, Bonaudi, Denasio, Iacolino, Garavelli. **Busca:** Gendere; Pancera, Pellegrino; Randazzo, Giuliano, Reina; Parola, [illegible]o, Civravegna, Dalmasso, Galliano. **Reti:** Bonaudi al 43'; Garavelli al 31'; Beccari (aut.); Gallo al 65'; Galliano 77'.

[illegible] GASSINO-TORRETTA S. CATERINA [illegible] — Gassino: Vendramin; Tedeschini, Scolaro; Murano, Bertolini, Arti (dal 15' Cassino); Gallina, Mosso, Riscaldino, Ippolito, Carissimi. **Torretta:** Bausola; Rotolo, Ghiglione; Corda, Viberti, Juso; Moretti, Francescon, Chiaranda, Spunton, Amaturzo. [illegible] Moretti al 3'. **Arbitro:** Comba.

SANTENA-PERTUSA 0-1 — Santena: Velardite; Petruzzelli, Luparello; Fantino, Cavaglià, Greco; Micheletti, Benetello, Siciliano, Cammarata, Sciaidone. **Pertusa:** Guala; Rava, Bochicchio; Ros, Preti, Zeni; Limena, Castelli, Rista, Prato, De Marchis. **Reti:** Limena al 4'. **Arbitro:** Amighetto.

[illegible] 1-0 — Ni[illegible] Gavazzini; Olivieri, Vicino; Garri (dal 46' Caligaris), Caviglia, Garbarino; Prina, Salicato, Bergamasco, Pizzo, Bolto. **Fossano:** Chiavassa; Bergese, Corino; Gorga, Pennella, Ballarin; Uiderici, Bonglovanni, Asteggiano, Gorrino, Origlia. **Reti:** Bolbo al 20'.

[illegible] 1-0 — Cherasco: Negro; Mazzola I, Girardello (Abrate dal 70'); Torta, Manarini, Agnelli; Mazzola II, Isaia, Morena, Luparia, Rovera. **Bra:** Fissore; Chiaramello, Sacco; Martinelli, Bori, Morra I; Scrignar, Santovito, Pregliasco (Bosio dal 75'), Pasqua, Morra II. **Rete:** Luperia all'80'. **Arbitro:** Barbero.

[illegible] 1-1 — Alpignano: Serafini; Scaduto, Turetta (Murgia dal 46'); Thoux, Melle, Prudenziato; Modenese, Giacomelli, La Rosa, Apostolo, Jerino. **Balangero:** [illegible]a; Diotto, Grandi (Tedesco dal 77'); Tron, Golessi, Vecchio; Martinelli, Cannizzaro, Scarpelli, Cecere, Salerno. **Reti:** Scarpelli al 22'; Modenese al 70'. **Arbitro:** Faita.

CASTELLAMONTE - [illegible] 0-3 — Castellamonte: Garino; Cavoretto, Monte; Silva (dal 65' Tamburino), Stefani, Provvisionato; Coletto, Frigo, Rossa, Pinarello, Marietti. **Savigliano:** Vecchino; Damiani, Picatrillo; Fantino, Javello, Porcari; Di Lernia, Damiano, Talarico (dal 42' Varese). Fusetti, Scermino. **Reti:** Fusetti al 20'; Scermino al 32' e al 55'. **Arbitro:** Garbarino.

se pensate che
un antifurto vi tolga
la paura dei ladri, ma non
quella dell'antifurto...

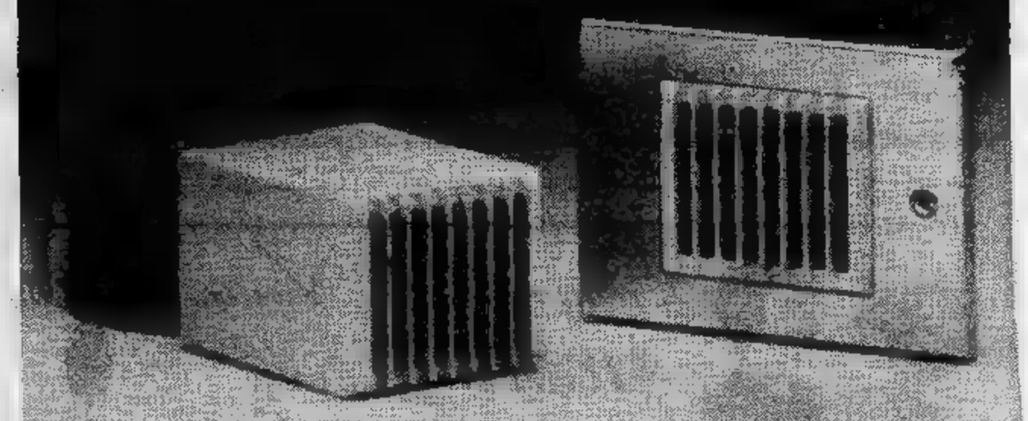

Molti antifurto vanno in allarme per niente.
Altri non giustificano il loro prezzo.
Altri risultano inefficaci.
Ecco perché, forse anche lei, non ha molta fiducia in questo tipo di protezione.
Noi della Elkron abbiamo affrontato questi problemi e li abbiamo risolti.
Come?
Partiamo dall'efficacia e dalla sicurezza di funzionamento:
collocato all'esterno o all'interno, con porte e finestre chiuse o aperte, l'antifurto Elkron entrerà in funzione prima che avvenga l'effrazione, intercettando solo una sagoma umana in movimento.
Nessun altra causa potrà farlo scattare.
Un antifurto Elkron è in grado di risolvere ogni problema di protezione: dai grandi impianti industriali alle abitazioni private.
E, per finire, un Elkron ha sempre il prezzo giusto.
Parliamone insieme.

...cambiate idea con
ELKRON

ELKRON corso Monte Cucco, 73 - 10141 Torino
tel. (011) 38.63.79/38.91.37

CONCORSI

Si è concluso il referendum sulle località di montagna

HA VINTO CERVINIA

Ecco tutte le classifiche del referendum «Stampa Sera Sci», vinto da Cervinia. Ringraziamo i lettori e quanti vi hanno partecipato, con l'augurio di rivederli l'anno venturo.

Località

Cervinia 4106; Limone Piemonte 2579; Bardonecchia 2365; [illegible] 1587; Prato Nevoso 1438; [illegible] 1032; Cogne 426; Oulx [illegible] Sestriere 246; Bielmonte 145; [illegible] Ulzio 131; Courmayeur [illegible]; Claviere 85; Borgata Sestriere [illegible]; [illegible] 79; Pontechianale 53; Beaulard 41; Champoluc [illegible] Cesana 35; Ghigo [illegible] 30.

Alberghi

Planet, Cervinia, 3984; [illegible] Limone, Limone, 2067; Cristallo, Cervinia, [illegible]; Rikl, Bardonecchia, [illegible]3; Galassia, [illegible] Nevoso, 731; La Batulle, Bardonecchia, [illegible] Gran Hotel, Ala [illegible] Stura, 337; Montavecchio, Li[illegible] 303; La Bessanese, Ala di Stura 250; Albergo D'Ala, Ala di Stura, 250; Moderno, [illegible] Stura, [illegible] Regina Mondrone, [illegible] Stura, 250; [illegible] Pineta, Bielmonte, 116; Belvedere, Prato Nevoso, 94; Cristallo, Sestriere, 79; Genevris, Salice Ulzio, 75; Banchetta, Borgata [illegible]re, 68; Be[illegible] Claviere, 67; Touring, Limone, 61; Mondolé, Prato Nevoso, 56; Bellevue, Cogne, 50; L'Arolla, Cogne, 40; Roccia Viva, Cogne, 40; Bouton d'Or, Cogne, [illegible] Ondezana, Cogne, 40; Du Soleil, Cogne, 40; Meu[illegible] Alberta, Cogne, [illegible] Brelthorn, Champoluc, 39; Montenebin, [illegible]ie, [illegible] Tripoli, [illegible]e, 33; Pavilion, C[illegible]yeur, [illegible]; Lottario, Rucas, 32; Siccardi, Rucas, 32; Château [illegible]yal, Cogne, 30; Petit Hotel, Cogne, 30; Rosa, Bardonecchia, 30; Principi Piemonte, Sestiere, 30; Vieux Grenier, Cogne, 25; Gran Paradiso, Cogne, 25; Aspienia, Bardonecchia, 25; Lo Stambecco, Cervinia, 22; Des Genets, Bardonecchia, 21; Villa Pineta, Beaulard, 21; Miramonti, Prali, 21; La Capanna, Prato Nev., 16.

Ristoranti

Copa Pan, Cervinia, 3.982; King's Club Restaurant Limone P.te 2.000; Medail da Italo, Bardonecchia, 1.090; Al Colle, Prato Nevoso, 731; Il Don Vincenzo, Prato Nevoso 547; La Diligenza, Limone, 335; Vannelli, Ala di Stura, 282; Maronero, Ala, 215; Raggio [illegible] Sole, Ala, 215; La Bessanese, Ala, 215; Ristorant d'Ala, [illegible]15; Moderno, Ala, 215; Regina Mondrone, Ala, 215; Mac Miche, Limone, 162; La Pineta, Bielmonte, 116; Lou Ressignon, Cogne, 88; Pizzeria Kali, Salice, 87; Ondezana, Cogne, 80; Gran Son, Cogne, 80; Bellevue, Cogne, 80; Cabanaire, Limone, 74; Bes, Claviere, 67; Imperia, Melezet, 62; Mondolé, Prato Nevoso, [illegible] Cit Lak, Salice, 58; Nuovo Trau, Bardonecchia, 54; [illegible] Eugenio, Limone, 53; Lo Stambecco, Cervinia, 51; Lottario, Rucas, 47; Lo Scolattolo, Sestriere, [illegible] Beau Sejour, Cogne, 30; Don Vincenzo, Salice, 30; Villa Pineta, Beaulard, 27; Il Laghetto, Bardonecchia, 26; Siccardi, Bardonecchia, 26; La Baita, Sestriere, [illegible]; Bucaneve, Bardonecchia, 22; La Berac[illegible] Cesana, 21; Miramonti, Ghi[illegible] Prali, [illegible] Filippo, Courmayeur, 18; [illegible] Tipico, Oulx, 14; Poster, Sestriere, 12; La Baucle, Bardonecchia, 12; Brigante, Sestriere, 11; Mignon, Cervinia, 10; Miralago, Pontechianale, 10.

Bar

Capanna Alpina, Cervinia, 4054; Gritti, Bardonecchia, [illegible]; Christian, Bardonecchia, 979; Shaker, Prato Nevoso, [illegible] [illegible] Oulx, 420; [illegible]a, Ala di Stura, [illegible]3; Cresto, Ala, [illegible]; Gran Bar-Maronero, Ala, 395; Peppino, Ala, 359; Mont Blanc, Cogne, 120; Miguon, Cogne, 86; Vesuvio, Salice, [illegible] Da Nando, Bielmonte, 72; Nube d'Argento, Banchetta, 65; Turistico, Limone, [illegible] La Candela, Sestriere, 55; Da Eugenio, Limone, 55; [illegible] Pineta, Bielmonte; [illegible] Amis, Limone, [illegible] Scolattolo, [illegible]lard, 45; Slalom, Bardonecchia, 43; Belvedere, Prato Nevoso, 42; Pinki, Sestriere, 41; Della [illegible]sta, Courmayeur, 38; Le Galeon, Champoluc, [illegible]; Torino, Claviere, 35; Dell'Angelo, Pontechianale, 33; Medail, Bardonecchia, 34; Citiap, Prali, [illegible] Il Trau, Bardonecchia, [illegible] Golf Club, Claviere, [illegible]; [illegible] Curva, Prato Nevoso, 16; Stalla Alpina, Pontechianale, 12; Derby, Salice, [illegible]

Discoteche

The Chimera, Cervinia, 4055; Pro Loco, Ala [illegible] Stura, 1567; [illegible] Cristallino, Cervinia, 1500; La Lanterna, Limone, [illegible] Gritty Club, Bardonecchia, 1073; Play Time, Bardonecchia, 978; [illegible] Top, Prato Nevoso, [illegible] Boccaccio, Limone, 625; Gatsby, Limone 600; Boccaccio, Sestriere, 107; Lou Ressignon, Cogne, 100; L'Arolla, Cogne, 100; Mignon, Cogne, 100; La Tavernetta, Bielmonte, 72; La Spelonca, Borgata Sestriere, 66; Mood, Prato Nevoso, 62; La Mandia; Bardonecchia, 47; Charlie Brown, Bardonecchia, 45; L' Gran Bouc, Claviere, 42; Le Galeon, Champoluc, [illegible] Tavernetta, Rucas, [illegible]2; La Bococca, Pontechianale, 30; Tavernetta, Ghigo Prali, 30; La Tampa, Salice, 28; Centro Sportivo, Ala di Stura, 20; Golf Club, Claviere, 20; Black Sound, Sestriere, 18; Vip, Salice, 12.

Impianti

Soc. Cervino, Cervinia, [illegible] Segg. Cros Sole Limonetto, Limone, 2330; Ala Sci Club Fondo, Ala di Stura, 1587; Soc. Pila, Pila, 1025; Soc. Nal, Prato Nevoso, [illegible]; Gran Paradiso, Cogne, 414; Soc. Colomion, Bardonecchia, 320; Soc. Stim, Bardonecchia, 186; Tre Amis, Limone, 184; Monte Rubello, Bielmonte, 135; [illegible]. Sif., Sestriere, 127; Soc. Melezet, Bardonecchia, 97; Val Veny, Courmayeur, 93; Soc. Siba, Sestriere, 82; Soc. Sims, Rucas, 75; Soc. del Sole, Limone, 67; Monti della Luna, Claviere, 65; Genevris, Salice, 44; Grand Hoche, Beaulard, 42; Soc. Sitap, Pontechianale, 35; Sportinia, Salice, [illegible]; Soc. Sefo, Cesana, 32; Segg. 13 Laghi, Prali, 30; Funivie di Champoluc 28.

Votate l'orchestra di "liscio,,

1. Stampa Sera, *in collaborazione [illegible] le Edizioni Musicali Drums, indice un referendum per individuare l'orchestra [illegible] ballo liscio preferita [illegible] lettori ed attualmente operante in Piemonte.* Stampa Sera *invita quindi tutti i complessi interessati [illegible] dare [illegible] loro adesione scrivendo [illegible] telefonando a Edizioni Musicali Drums, via Camerana 28, 10128 Torino, tel. 517.258. Il termine ultimo per [illegible] iscrizioni è prolungato fino [illegible] sabato [illegible] marzo. L'iscrizione [illegible] gratuita.*

2. [illegible] *partire da lunedì 14* [illegible] *(Edizione [illegible] del pomeriggio) fino a sabato [illegible] aprile,* Stampa [illegible]ra *pubblicherà, oltre all'elenco [illegible] complessi che avranno dato [illegible] loro adesione, [illegible] tagliando su cui i lettori potranno indicare l'orchestra da loro preferita. Dovrà inoltre* [illegible] *anche [illegible] preferita.*

3. *Ogni sabato, a partire dal 19 marzo,* [illegible] *pubblicate le classifiche settimanali e generali [illegible] complessi [illegible] delle canzoni.*

4. *Ogni settimana, il termine ultimo per l'arrivo dei tagliandi scadrà il giovedì alle ore 12. Il termine ultimo finale per l'arrivo dei tagliandi* [illegible]*drà giovedì [illegible] aprile* [illegible] *ore 12.*

5. *Più tagliandi potranno essere anche riuniti in* [illegible] *sola busta e dovran-* [illegible] [illegible] *inviati, [illegible] anche consegnati a mano, a* Stampa Sera - *Ufficio Sviluppo - Via Maroncelli 32 - Torino.*

6. *La finale del festival si svolgerà [illegible] Torino ai primi di maggio e vi [illegible] ranno ammessi i primi 10 complessi della classifica generale finale.*

Questi dovranno esibirsi dinanzi ad una giuria costituita [illegible] capi dei [illegible] complessi.

La giuria voterà con apposite schede, assegnando un punteggio a ciascun complesso. Ovviamente, ciascun capo di ciascun complesso non parteciperà alla votazione per il proprio complesso. [illegible] termine, il complesso che avrà ottenuto [illegible] maggior punteggio sarà proclamato vincitore del festival.

7. *I [illegible] gruppi finalisti incideranno gratuitamente [illegible] un long-playing pres-[illegible] le Edizioni Musicali Drums.*

Edmondo De Amicis

Amore e ginnastica

Oltre ad insegnar ginnastica nella sezione femminile Monviso, dov'era anche maestra ordinaria, essa insegnava alla scuola Margherita, all'Istituto [illegible] Figlie [illegible] militari, all'Istituto del Soccorso, [illegible] alle bimbe dei soci della Palestra, dando da per tutto all'insegnamento la [illegible] vigorosa [illegible] proprio entusiasmo. Pareva veramente nata fatta per quell'unica [illegible] riusciva soltanto ad eseguire, per suo piacere, i più difficili esercizi virili alla sbarra [illegible] [illegible] alle parallele: era anche riuscita, con lo studio, [illegible] insuperabile maestra di teoria, ammirata [illegible] tutti gl'intendenti per [illegible] rara prontezza nel variar gli esercizi, dei quali si era fatta di suo capo, razionalmente, innumerevoli combinazioni, per la singolare vigoria del comando, che rendeva [illegible] movimenti pronti, facili e simultanei, per il colpo d'occhio acutissimo, a cui non sfuggiva la più piccola irregolarità di atteggiamento o [illegible] [illegible] anche nelle schiere di alunne più numerose. Seguiva allora un [illegible] d'anatomia alla Palestra; ma n'aveva seguito già un altro con gran diligenza, due anni avanti, aiutandosi [illegible] molte letture; [illegible] modo che poteva fondare e regolare il [illegible] insegnamento sopra una cognizione più che mediocre dell'organismo umano [illegible] dell'igiene. Alla prima occhiata riconosceva [illegible] [illegible] [illegible] avesse attitudine o [illegible] alla ginnastica, esaminava i corpi mal formati, cercava le spalle asimmetriche, i petti gibbosi, gli addomi prolassati, le ginocchia torte, [illegible] studiava di correggere ciascun difetto con [illegible] ordine particolare d'esercizi. A questo si dedicava [illegible] zelo materno: si sforzava di persuader le madri dell'efficacia del [illegible] metodo, quando riluttavano; faceva [illegible] guerra implacabile [illegible] busti troppo stretti e [illegible] vestiti troppo stringati; teneva un quadro [illegible] statura e del peso di certe alunne per accertarsi degli effetti della [illegible] cura; s'era comperato [illegible] sue spese [illegible] dinamometro per misurare la loro forza; andava facendo dei piccoli risparmi per comprarsi [illegible] apparecchio [illegible] misurar la capacità polmonare; avrebbe voluto che s'inventassero dei congegni per

misurar la bellezza del portamento, la destrezza, la facoltà d'equilibrio, ogni cosa. [illegible] oltre alle [illegible] lezioni, s'occupava di problemi tecnici speciali, teneva dietro ai vari congressi regionali dei maestri di ginnastica, registrandone le deliberazioni, leggeva quante opere straniere sulla materia le capitassero alle mani tradotte, e [illegible] perdeva un [illegible] dei dieci giornali ginnastici d'Italia, [illegible] parecchi dei quali [illegible] corrispondente. Uno dei suoi articoli sull'utilità pratica [illegible] salto, scritto con garbo e [illegible] forza, [illegible] destato l'ammirazione [illegible] maestro Fassi, [illegible] dato occasione [illegible] loro amicizia; [illegible] quale, peraltro, [illegible] da parte del maestro un po' interessata, poichè, pieno di idee e [illegible] cognizioni [illegible] sua scienza, egli mancava affatto di stile, come il *Maréchal* di Emilio Augier, e anche un po' [illegible] grammatica; e [illegible] Pedani provvedeva mirabilmente alla [illegible] deficienza, convertendo i suoi appunti in articoli, ai quali egli metteva con [illegible] franca [illegible] propria firma. Ma [illegible] Pedani, che non scriveva [illegible] [illegible] gloria, [illegible] se ne curava. Tutta dedicata alle [illegible] scuole, [illegible] giro tutti i giorni ai quattro angoli di Torino, [illegible] tavolino [illegible] studiare quando non [illegible] in giro, occupata da sé sola in esperimenti ginnastici quando non studiava sui libri, [illegible] esercitava infaticabilmente il suo apostolato per la rigenerazione fisica della razza senza avvedersi né dei mille sguardi che si avvolgevano da ogni parte intorno al [illegible] bellissimo corpo, [illegible] [illegible] invidie e delle gelosie che suscitava. Tanto che chi la conosceva da vicino la considerava come una natura [illegible] donna misteriosa, refrattaria all'amore, [illegible] quasi priva d'istinto [illegible] suale, [illegible] l'ingegner Ginoni, a cui piaceva di scherzar [illegible] lei, la chiamava « la vulneratrice invulnerabile ». E [illegible] ch'ella giustificasse quest'idea [illegible] la [illegible] o pochissima cura che prendeva del suo abbigliamento, [illegible] [illegible] per la pulitezza, che serbava irreprensibile. Usciva [illegible] giorno col cappellino messo di sbieco, un altro col cappotto sbottonato [illegible] con gli stivaletti da casa, camminava [illegible] passi troppo lunghi, si lasciava sfuggir delle note di voce maschile che facevano voltar [illegible] gente stupita, e pronunciava un'erre quadruplicata che dava lo stridore d'una raganella. Ma invano. Tutti questi difetti [illegible] anche il nasino non finito scomparivano nella bellezza poderosa e trionfale del suo corpo giovanile [illegible] guerriera.

Avevano, lei [illegible] la Zibelli, [illegible] donna di servizio fra tutt'e due, e una stanza che serviva di salotto [illegible] Da [illegible] parte del [illegible] c'era la camera della Pedani, dall'altra quella della [illegible] amica, diversissime fra loro, come le indoli delle due persone. Quella della Zibelli era tenuta con molt'ordine, ornata di quadretti [illegible] pastello dipinti [illegible] lei in [illegible] tempi, [illegible] d'una profusione di lavori d'uncinetto [illegible] [illegible] traforo, [illegible] fiori finti [illegible] carta e di cuoio, di paralumi, [illegible] guernizioni [illegible] di ninnoli, fatti pure [illegible] sua mano.

SALGARI JOLANDA
LA FIGLIA DEL CORSARO NERO

© Edizioni D'AMI - Milano

DICK TRACY
Il "detective" di Chester Gould

JEFF HAWKE
l'agente di Sydney Jordan

MAMMA'

N. B. - La pubblicazione di "Quelle [illegible]" è [illegible] per motivi tecnici

OROSCOPO

RAFFAELLA GIRARDO

[illegible] (21 [illegible] - 20 aprile)
Ottima probabilità di riuscita soprattutto per la vostra attività.

[illegible] (21 aprile - 21 maggio)
C'è chi facendo leva sulla vostra buona fede, vorrebbe estorcervi aiuti e denaro.

A. MURRI
TUTTI GLI STILI DI VERNICI ESPOSTI
TORINO - VIA LODI, 17/A
☎ 28 70 . 3

GEMELLI (22 maggio-21 giugno)
Previsti accesi contrasti con [illegible] collaboratori a causa di nuove trattative: al momento vi sembrerà impossibile risolverli; ma poi riuscirete ad ottenere pregevoli risultati.

[illegible] (22 giugno - 22 luglio)
Vagliate attentamente proposte di lavoro nuova che, se al momento potranno sembrarvi estremamente interessanti, poi, attentamente vagliate, si dimostreranno molto meno.

perosino
[illegible] IN OTTONE
LETTINI - [illegible]
RETI - MATERASSI
CORSO [illegible] TELESIO [illegible]

LEONE (23 luglio - 22 agosto)
Non deprimetevi [illegible] qualche avanzamento o miglioramento tarda a venire: ci sarà [illegible] ogni caso.

VERGINE (23 agosto - 22 sett.)
Agite come vi detta l'intuito e non date retta a consigli di persone che mentre vi dichiarano la loro amicizia sarebbero in realtà pronti a vendervi.

[illegible] (23 sett. - 22 ottobre)
Previsti nuovi [illegible] lavoro piacevolmente inaspettati.

SCORPIONE (23 ottobre-22 nov.)
Ottima la iniziative per il lavoro. Siate meno diffidenti: questo atteggiamento più aperto vi darà maggiori possibilità.

LA TORINESE
Classe - Convenienza
Cortesia
Via A. Doria 8 - Tel. 510.938
PROFUMI

[illegible] (23 nov. - 21 dic.)
Influsso negativo della Luna contrasterà inizialmente quanti stanno per iniziare una attività in proprio. Nel lavoro e negli interessi occorrerà molta prudenza.

CAPRICORNO (22 dic. - 20 gen.)
Molti [illegible] un periodo alquanto difficile: cerchino [illegible] molto prudenti e di [illegible] prendere [illegible] avvantaggiare.

BOUTIQUE ALTA [illegible]
ELLE
di Maresa M.
specializzato in taglie grandi e di sartoria
Via Acc. [illegible] Scienze, 2

[illegible] (21 gen. - 18 febbr.)
Ottime prospettive per il lavoro. Molta attenzione invece nel porre le basi ed una nuova iniziativa di affari.

[illegible] (19 febbraio - 20 marzo)
Giornata piuttosto movimentata. Dovrete innanzitutto [illegible] scoraggiamenti [illegible] potrebbero compromettere [illegible] riuscita di importanti contatti [illegible] lavoro.

SCACCHI

Soluzione del problema numero 1418: 1. Tf4; [illegible] 1. ..., Ce 3/Ag 6 2. Te4/Te4.

N. 1417 (8+18)

W. Jorgensen
(1° Pr. «Skakbladet», 1943)
[illegible] mosse.

f. p.

DAMA

Miniatura

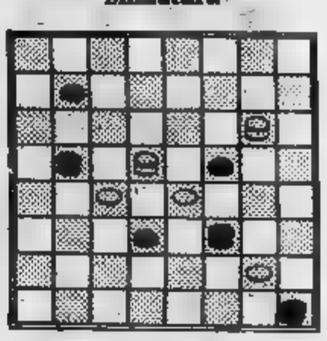

Soluzione: 14-10, 23-21; 10-19, 32-14; 12-1, B+.

Il Bianco vince [illegible] 3 [illegible] (C. Barbero).

b.

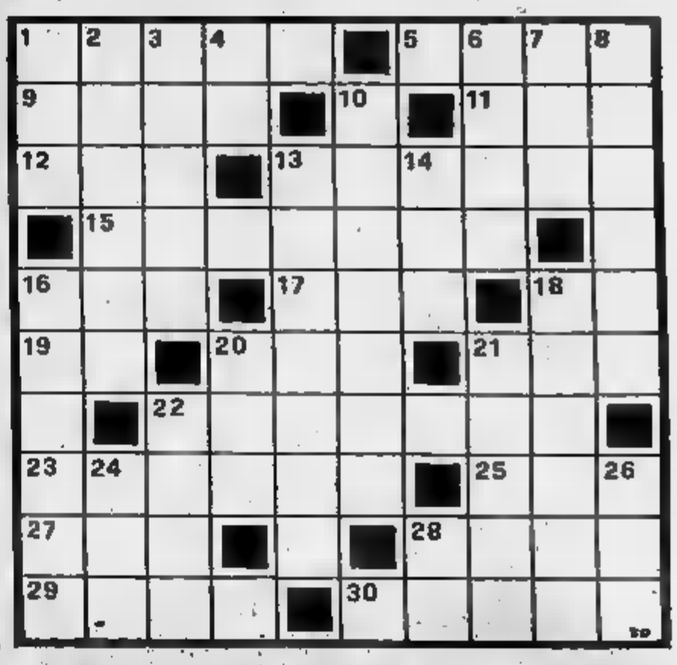

ORIZZONTALI — 1. [illegible] quella greco-romana e quella giapponese; 5. Serba se[illegible] [illegible] vino; 9. Letteratura del ciclo eroico-leggendario; 11. [illegible] poetico; [illegible]. Titolo di antichi notai; 13. La capitale dell'Austria, sul Danubio; 15. Freno, ostacolo; 16. Antica [illegible] greca, [illegible] dai Sibariti; 17. Isola delle Cicladi; 18. Pubblico ministero; [illegible] Unione Industriali; 20. Noto statista giapponese; 21. Pronome dimostrativo; 22. Ferrovia su strada; 23. Uno dei dodici segni dello zodiaco; 25. Nord-Nord-Est; 27. La sposa di Booz; 28. Le getta in mare il pescatore; 29. Un profeta; 30. Mette nell'imbarazzo della scelta.

VERTICALI — 1. Articolo francese; 2. Lavorano nelle [illegible] che; 3. Elemento chimico reattivo, [illegible] « TH »; 4. Sigla di città redenta; 6. Non ha alcun bisogno del medico; 7. Abbreviazione di comandante di plotone; 8. Quello di Narni era detto « Gattamelata »; 10. Città della Francia centrale, sul canale di Borgogna; 13. Violento colpo di libeccio; 14. Il vino nei prefissi; 16. Il fucile usato negli atti di banditismo; 18. Sfoghi nel dolore; 20. Un poetico andare; 21. Vecchia casa cinematografica dell'Urbe; [illegible] nome dello storico Livio; 24. Liquore della Giamaica; 26. [illegible] greco inneggiante; 28. Iniziali dell'attrice Schiaffino.

SOLUZIONE — Orizzontali: Lotta, oste, epos, aer, ser, Vienna, rilegno, Lao, Nio, Pm; Ul, -tio, cio, tranvia, arlete, NNE, Rut, rett, Anos, osaia — Verticali: Les, operai, torio, TS sano, ten, Erasmo, Digione, venisia, emo, lupare, plenil, ire, Clnes, Tito, rum, Elia, RS.

Amaretto di Saronno una tradizione che continua.

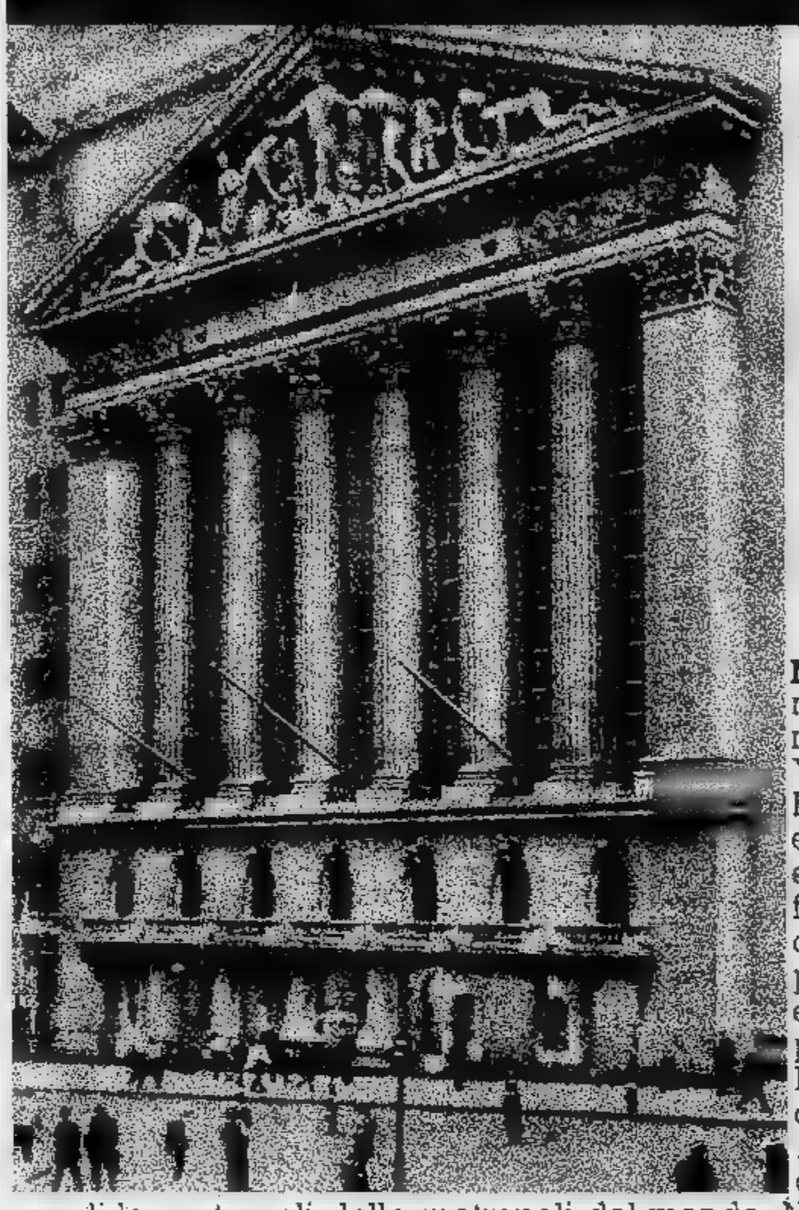

New York 1920: maestoso nel suo frontone neoclassico ecco il "New York Stock Exchange", la Borsa americana per eccellenza. È il più noto edificio di Wall Street, la famosa strada degli affari, così chiamata per la palizzata o muro (Wall) elevata da Peter Stuyvesant per difendere nell'isola di Manhattan l'insediamento olandese di Nuova Amsterdam, il nucleo destinato a diventare in tre secoli la metropoli delle metropoli del mondo, New York. Il "muro" venne definitivamente rimosso alla fine del '600, ma il nome rimase e diventò presto tradizionale tra gli agenti di cambio newyorkesi, che si dettero regolarmente convegno nella strada, prima sotto un platano e quindi in un ritrovo. Da allora Wall Street e la sua Borsa sono diventati la sede dei più emozionanti avvenimenti economici, dal crollo del "venerdì nero" 1929 ai più clamorosi "boom", sotto la successione dei segni del Toro (rialzo) e dell'Orso (ribasso). Nella storia della finanza Wall Street resta un simbolo tradizionale.

Leo Burnett 1/77

ILLVA SARONNO

Amaretto di Saronno
la tradizione di casa ILLVA.

ECONOMICI

25 Artigiani, ecc.

RIVESTITE in legno la vostra casa villa lavorerete rustico. Posa in opera qualificata. Telefonare Cori 837.124.

Scuole e istituti

ALL'ISTITUTO Oreglia via Cernaia inizio corsi, 10 marzo, diurni serali di paghe contributi, Iva, macchine calcolatrici e contabili, stenografia, dattilografia, ecc.

36 Nautica

AUTOMAR Conc. Gobbi piattine motoscafi cabinati di alta qualità e classe. Via Tunisi 50, telefono 396.178.

AUTOMAR Conc. Sessa Pioggia le migliori marche fuoribordo senza patente e immatricolazione. Via Tunisi 50, telefono 396.178.

CANOTTI pneumatici fabbrica Garma via A. 3 interno cortile, nuovi modelli occasioni. Riparazioni di tutte le marche.

38 Animali e veterinaria

PRIVATO vende cucciolo 7 mesi maschio. Telefonare 364.563.

15 Ville, cascine, appart. per vacanze, acq.-vend.

ASTI
alloggi stabile liberi 1-2 camere tinello servizi da 11 milioni 500 mila. Tel. 547.470.

CANTALUPA villa in stupenda posizione panoramica 2000 mq terreno 5 vani doppi servizi mansarda garage vendesi L. 41 milioni più mutuo. Telefonare 515.042 Torino.

CERVO vendesi in palazzina signorile vista mare alloggi 2 camere angolo cottura. Gratuita consulenza del nostro arredatore; mutuo più dilazioni. Bl' e Bl' Immobiliare 5 510.968.

CESANA pronti subito monocamere: 1-2 locali tutti servizi box finiture accurate vende con mutuo 9% dilazioni. Visite sul posto via Roma 31. Informazioni telefonare 011 851.961.

DEL FERO Immobiliare vende a Bordighera villa padronale, potenzialmente frazionabile, prospiciente mare e fronte Aurelia, composta di salone 10 camere tripli servizi box, giardino, ampli terrazzi, solarium. Telefonare 555.068 533.273.

MARINA DI ANDORA vendo veramente ben rifiniti 1-2 camere cucina tinello palazzine signorilità convenienza dilazioni due mutui o contanti. Impresa 0182 86.545.

RUSTICO nel verde del Canavese a 20 km da Torino in zona soleggiata vendesi. Telefoni 544.908 551.475.

ROLETTO (Pinerolo) casa di campagna buono stato cucina cantina 3 camere garage ampio portato terreno mq 12.500 posizione panoramica vendesi L. 31 milioni. Telefonare venerdì ufficio 599.844.

SAPETE voi che esiste il villaggio ippico. Visitate i nostri appartamenti vi troverete nella quiete di una zona verde ad 1 km dal castello di Stupinigi. Telefonare 534.482 965.2448.

VIVERE in Torino dentro una zona verde nel verde esiste il villaggio ippico. Visitate i nostri appartamenti: ne entusiasmi. Telefonare 534.482 965.24.48.

Informazioni

INFORMITALIA informazioni commerciali private indagini controlli infedeltà, corso Vittorio Emanuele 107, tel. 511.024 538.682.

61 Varie

ACQUISTA antichità mobili 800 Rinascimento Barocco salotti pendoli ingombro cantine e solai. Telefoni 472.195 740.584.

DIVISETTE le porte pieghevoli originali «Divisette» sono prodotte e vendute in Bagetti 25 (angolo corso Francia 21) tende verticali, telefonare 761.471.

SOTTO costo svendiamo fino ad esaurimento soggiorno palissandro 4 pezzi lavolo tondo L. 390 mila affrettatevi con- in giornate mobili Shop 2 Siracusa 92.

soprabiti cappotti lire mila magazzini Bruno, corso Orbassano 90, tel. 351.572 pomeriggio.

GLI SPETTACOLI

ALTRA CANZONE STRAPPALACRIME PER "MIMMO,,

Modugno vive già di rendita sfruttando un "Vecchietto,,

ADELE GALLOTTI

C'è qualcuno che senza usare alcun trucco e senza scendere in gara ha mo- ralmente vinto il Festival di Sanremo. Domenico Modugno. Il suo «Vecchietto» sta facendo il giro non solo d'Italia ma del mondo.

Certamente poi, chi volesse analizzare questa canzoncina alquanto 'ruffiana sull'anziano che non trova posto né in questo né nell'altro mondo, finirebbe per ricordarsi con nostalgia il Modugno di una volta, che creava canzoncine con quattro versi ed un mucchio di poesia. Ma non potrà non riconoscere che fra tante canzoni inutili, pseudointellettuali, incomprensibili, almeno questa abbia centrato un problema attuale e amarissimo.

Dice Modugno: « L'ho scritta di getto quando facevo la rubrica radiofonica *Voi e io* trasmessa ogni mattina. Per un mese dovevo comporre una ballata su qualche fatto di cronaca. La storia l'ho infatti tirata fuori dal giornale su un fatto realmente accaduto in un ospizio di Palermo. Un vecchietto, sentendosi troppo stretto nella sua cameretta, diede una botta in testa al suo compagno di sventura. Ma l'avrei composta anche senza l'assillo della rubrica radiofonica, magari più tardi. Era nell'aria. Basta entrare in una casa e c'è sempre un vecchietto nascosto in qualche stanza».

La canzoncina, pur denunciando una realtà amarissima, ha un ritmo allegro di marcetta scacciapensieri. Come mai?

«Non lo so, mi è venuta così. Forse perché è un problema che non tocca mia madre. Mia mamma, Pasquina, che ha 89 anni, solo adesso comincia a dire: *"Certo, mi sto avvicinando alla vecchiaia..."*. Lei vive beata in casa di mio fratello a Roma che abita vicino a me. Ogni giorno, quando sono a Roma, vado a trovarla. Le ho fatto sentire il mio motivo e lei ha riso, divertita. I miei tre figli invece dicono che il vecchietto sono io, questo papà che fa piangere il telefono e insegna alle ragazzine ad imparare a suonare il violino, uno strumento che lui non si è mai sognato di imparare in vita sua ».

E' vero. A stento, Modugno imparò la chitarra dal parrucchiere del paese. « Mi hanno accusato d'aver fatto un'operazione commerciale molto furba per vendere. Perché, si deve comporre per non vendere? ».

Come poteva sapere che avrebbe avuto successo? « Quando scrissi *L'uomo in frac* non la voleva nessuno. Anche col *Vecchietto* ho avuto un mucchio di difficoltà, altro che roba commerciale. Non lo volevano neppure stampare, nessuno ci credeva. Importante è che ci abbia creduto io, come per *Volare* che fu rifiutata da 27 case discografiche. Solo il maestro Trinelli della Cetra ebbe il coraggio di presentarla a Sanremo ».

Come mai Modugno da allora ha sempre accettato l'invito del festival, come concorrente o come ospite? « Perché il festival vuole ancora dire un passaggio televisivo in venti Paesi. In coma o no, Sanremo vivrà sempre finché avrà l'ossigeno della televisione ».

CONCERTO FIAT — Stasera alle 21 al Conservatorio, concerto di Bruno Oddenino Botasso, oboe, Vittorio Muò, clarinetto, Valeria De Bernardi, pianoforte. In programma Haydn, Hindemith, Stravinski, Poulenc, Correggia.

FUORI CASA

CIRCOLO DELLA STAMPA — « L'informazione televisiva nel mondo » è il titolo di una eccezionale rassegna di telegiornali e « servizi speciali » che si svolge stasera, a partire dalle 21,30, al Circolo in corso Stati Uniti 27. Si tratta di alcuni dei documenti più significativi tratti dal Salone Internazionale delle notizie, che si è svolto nello scorso novembre a Milano su iniziativa della Biennale di Venezia, della Regione Lombardia e della Fondazione Rizzoli. Verranno proiettati, tra gli altri, il telegiornale cinese (del tutto inedito al di fuori dei confini della Cina) sulla morte e i funerali di Mao Tse-tung; un drammatico documentario della rete televisiva americana Cbs sulla guerra nel Vietnam; telegiornali dell'Unione Sovietica, della Libia, della Giordania, del Venezuela, di Hong-Kong. Sarà assicurata una traduzione simultanea dei testi.

Al termine delle proiezioni è previsto un dibattito, cui partecipano Ennio Caretto, direttore di « Stampa Sera » (che parlerà della diverse realtà dell'informazione nel mondo occidentale e nei Paesi dell'Est), il sociologo Carlo Marletti e Carlo Sartori, docente di comunicazioni di massa all'Università di Bologna (che ha curato la raccolta dei telegiornali per il Salone internazionale delle notizie e ha compiuto, con Barbara Bonchi, un'analisi comparativa su di essi).

KINOSTUDIO — Stasera alle 20,30 e alle 22,30. In via Principe Amedeo 5, proiezione di « Anatomia di un rapimento » di Kurosawa.

TEATRO PELLICO — Stasera alle 21,30, nella sede di via delle Rosine 16 A, ultima replica de « Il mendicante » e « Danzeu » di Brecht nella versione del Teatro Proposta.

GABER ALL'ALFIERI — Da stasera al Teatro Alfieri Giorgio Gaber presenta il suo ultimo recital « Libertà obbligatoria ».

FILM D'OGGI **DALLA GERMANIA E DA HOLLYWOOD**

Regista cattivo, De Niro sportivo

LA DOLCISSIMA DOROTHEA di Peter Fleischmann con Anna Henkel, Gunther Thiedeke, Régis Genger, Elisabeth Potchanski — Drammatico-didascalico, tedesco, colori. (Cinema Romano).

A volte un autore dà tutto con la sua opera prima. Peter Fleischmann ha dato con Scene di caccia in Bassa Baviera *un feroce ritratto dell'intolleranza, un film che ambientava l'ideologia progressista in un quadro sociale e tra personaggi fisici determinati. Ora lo stesso autore, a distanza di quattro anni cioè nel '73, s'interroga e rilascia alcune indicazioni sull'arte di fare il cinema.*

Apparentemente La dolcissima Dorothea *risulta un inno alla gioventù, rivissuta con gli occhi di una diciassettenne che si apre alla vita. Dorothea è figlia di un industriale che produce scatole di risate e di una patita del bridge (e altre cosette). Poca comunicativa con i genitori, qualche difficoltà con gli amici. Con alcuni si diverte a fare la parodia dei film sexy e del filone erotico-ginecologico. Quando decide che lo scherzo non basta più, Dorothea si lascia andare alle esperienze più avvilenti, certa di esorcizzarle. Posseduta da uomini triviali e favoleggiata da individui miti (il professore che si uccide), la ragazza percorre con l'ingenuità di una santa laica tutti i gradini dell'ablezione. I sentimenti si vanno perdendo, urge reagire. Alla fine vediamo Dorothea in una sorta di comunità montana tra minorenni indicare una via d'uscita allo spettatore incerto.*

In realtà La dolcissima Dorothea *è una riflessione sul cinema e sullo spettacolo. Alle spalle del freddo obiettivo di Fleischmann sono i discorsi sullo straniamento di Brecht, senza contare l'odio per la finta educazione sessuale alla* Helga *e per la finta liberazione sessuale alla* Histoire d'O. *Non mancano i riferimenti a Godard, dai siparietti didattici che segnano i capitoli alla concezione del film come atto d'amore. Fleischmann conosce lo strutturalismo, l'epicità, la contaminatio. Concetti che gli procurano un pensoso divertimento (nessuno negò al regista di Zweibrücken una forte personalità) e che tuttavia rischiano di lasciare lo spettatore unicamente pensoso.*

p. per.

* *

BATTE IL TAMBURO LENTAMENTE («Bang the Drum Slowly») di John Hancock, con Michael Moriarty, Robert De Niro, Vincent Gardenia — Drammatico-sportivo a colori, Usa 1973. (Cinema Vittoria).

Un filmetto sportivo di serie B che la presenza di Robert De Niro nel *cast* ha fatto programmare in alta stagione nonostante sia vecchio di più di tre anni e sebbene il suo livello sia da pellicola estiva. D'altra parte è sempre accaduto che il successo commerciale d'una *star* faccia ripescare nei fondi di magazzino le sue interpretazioni precedenti anche se non memorabili; e De Niro non poteva sottrarsi alla bottegaia consuetudine.

Peraltro il lavoretto risulta così deludente che il pubblico se ne è accorto presto: da ieri *Batte il tamburo* batte anche la fiacca e *lentamente* non riesce a riempire un terzo della platea feriale (incassi: sabato 19: lire 1.789.000; domenica 2.859.000; ieri lunedì meno di 300 mila lire, uno slittamento notevole, pur tenendo conto di *Giselle* e dell'*Ultimo buscadero* in tv). La vicenda è di scarso interesse perché il dramma del giocatore di *baseball* malato incurabile viene narrato con i convenzionalismi d'uso e De Niro solo al drammatico epilogo riesce a tirar fuori da questo personaggio di atleta condannato qualche accento persuasivo.

a. vald.

La Tynes a Ivrea

IVREA — Il soprano Margaret Tynes, considerata una delle maggiori interpreti di musica da camera, canterà stasera a Ivrea, nell'ultimo concerto della stagione 1976-77 organizzato dalla Società Musicale nella sala del centro congressi « La Serra ». Eseguirà brani di Scarlatti, Malher, spirituals e canti creoli.

La Tynes, nata negli Stati Uniti, laureata in musica e psicologia nella Columbia University di New York, ha iniziato la sua carriera italiana a Bologna con il « Macbeth » di Verdi, seguita dell'interpretazione della famosa « Salomè » di Strauss, con la regia di Luchino Visconti al Festival di Spoleto. E' stata primadonna in un film prodotto dalla televisione inglese: « Dark Pilgrimage », moderna versione della leggenda di Orfeo. Ha cantato nei maggiori teatri d'Europa e degli Stati Uniti e ultimamente è stata protagonista nella nuova opera « Jenufa » di Janacek al Metropolitan di New York.

Tra i suoi prossimi impegni vi sono concerti a Parigi e nuovamente negli Stati Uniti.

r. a.

ALFIERI: ore 21,15
GIORGIO
GABER
in «Libertà obbligatoria»
Pren. cassa teatro - Inf. 53.54.40

TEATRO ERBA
Questa sera ore 21,15
« NA NIVOLA AL SOL »
GIPO
nel suo nuovo RECITAL
Prenotazioni tel. 690.467

dal 21 al 28 marzo
Settimana Enogastronomica del
Granducato di Artimino
(Carmignano - Firenze)
presentato dal Ristorante
« DA DELFINA »
Artimino (Firenze) al
TASTE VIN
c. Siccardi 15 bis - tel. 545.550

Galleria Artecentro
QUAGLINO
Piazza S. Carlo 177
Edmondo
MANEGLIA
INAUGURAZIONE STASERA ORE 17

TEATRO CARIGNANO
questa sera ore 21,15
la Compagnia di prosa
ROMOLO VALLI
presenta
IL GIUOCO DELLE PARTI
di Luigi Pirandello
con A. Bartolucci - P. Berretta
B. Fiori - D. Formica - A. Jovino
W. Lucchiari - G. Mari
A. Maschini - C. Poggiani
B. Reiti - G. Tozzi - R. Valli
Regia di
GIORGIO DE LULLO
Scene e costumi di
PIER LUIGI PIZZI

Cabaret Voltaire
V. Cavour 7
tel. 516.046
Stasera ore 21,15 « prima » di
« IL PELLICANO »
di AUGUST STRINDBERG
(La famiglia come incubo e violenza nel dramma più « crudele » di Strindberg)
Compagnia 4 Cantoni di Roma
Regia di Rino Sudano
Ore 22,30 film:
« Sotto il sciolato c'è la spiaggia »
di Elaine Sanders
Ingresso riservato ai Soci

LE PARADIS
v. S. Massimo 14, tel. 830.775
ORE 16 e 21
GASTONE PARIGI

danze castellino
Ore 21 trattenimento
Giovedì, orchestra
VERA ROMAGNA

Sant'Agostino
v. S. Agostino 5 - t. 535.963
ESPOSIZIONE D'ASTA

Arduino	Marchini
Bertelio	Merlo
Boetto	Micheletti
Calandri	Mino Rosso
Colombotto Rosso	Monti
Colmo	Morando
Cavalleri	Musso
Deabate	Peluzzi
Fugalli	Roda
Gachet	Stroppa
Galia	Treccani
Gagliardi	Valinotti
Leone	Vallan
Lisa	Vercelli

Orario: 9,30-12,30 16-19,30
Compresi festivi
Si accettano dipinti importanti per l'asta

CHIUMEO
v. C. Battisti 12 - tel. 540.342

Brindisi	Morando
Baretta	Micheletti
Campigli	Nespolo
Cagnone	Pozzati
Carena	Purificato
De Chirico	Paulucci
Gazzera	Rossi
Hartung	Ruggeri
Hollesch	Sironi
Lam	Sutherland
Mastroianni	Sarri
Matta	Scanavino
Mathieu	Zolla

REALIZZO PER CONTO TERZI
(Aperto festivi)

Al cinema in compagnia divertirsi è stare insieme

E dopo "Caligola„ arriva "Messalina„

FANNO CASSETTA GLI ANTICHI ROMANI

LAMBERTO ANTONELLI

ROMA — Il regista-lampo Bruno Corbucci ha una sua collocazione precisa nel cinema italiano: è il recordman dello sprint. Sprint perché in dieci anni ha realizzato 25 film, sprint soprattutto perché piomba nei teatri di posa con la rapidità di un « commando », vi piazza la sua troupe, attacca, e butta il prodotto sugli schermi. Il tutto con una tempestività sbalorditiva, sull'onda di un successo precedente. Non è ancora finito il « Caligola » di Tinto Brass che lui già occupa gli stessi studios e usa gli stessi scenari per la sua torbida « Messalina ». Cerchiamo di carpire il suo segreto: Come hai fatto in così breve tempo a scrivere la sceneggiatura, combinare la produzione, trattare con gli attori e dare il via alle riprese?

« Il film italiano è fatto di generi, dice, *e in questo momento il genere "S.P.Q.R.", cioè impero romano, tira, vende. Sono andati bene* "Romolo e Remo" e "Nerone", *andrà benissimo* "Caligola" *e quindi deve andar bene per forza anche Messalina, che ha una carica più forte degli altri. Detto ciò è chiaro perché l'idea di fare questo film ha subito convinto il produttore. Bisognava agire con la velocità di un Concorde, e lo abbiamo fatto Amendola ed io scrivendo, come forsennati, la sceneggiatura ».*

Anche per sfruttare tempestivamente tutte le scenografie dei "Caligola »....

« Certamente. Così il film costerà intorno ai 900 milioni; se avessimo dovuto fare tutto di sana pianta non sarebbero bastati due miliardi. In fondo è un'operazione recupero ».

E come sarà questo personaggio Messalina? Dirà una parola nuova?

« Una parola nuova?! E perché? Messalina è un personaggio così straordinario che non ha bisogno di essere inventato. Noi ci atteniamo alla storia, raccontiamo la vera Messalina. Solo sarà in versione comica, grottesca, paradossale, esagerata... ».

Tu passi con una straordinaria rapidità ed agilità da un tipo di film all'altro. I tuoi ultimi, infatti, sono *« Squadra antiscippo »* e *« Squadra antifurto »*, ben distanti, direi, dalla romanità...

« E' vero. Ma in fondo erano film comici anche quelli. Dramma e comicità spesso si combinano. E questo è alla base del mio genere ».

Al film prendono parte due ragazze lanciate dalla rivista « Penthouse », e tuttavia non risulta che l'editore Guccione sia in questo affare, come invece c'è in *« Caligola »*, come si spiega?

« Perché mi andavano bene per il film. La prima, Anika Di Lorenzo, che fa Messalina, è semplicemente straordinaria e farà una gran carriera. La vedremo anche in "Caligola", *ma nel mio film ha una parte più importante, ovviamente. Se ti interessa posso aggiungere che è di origine siciliana... ».*

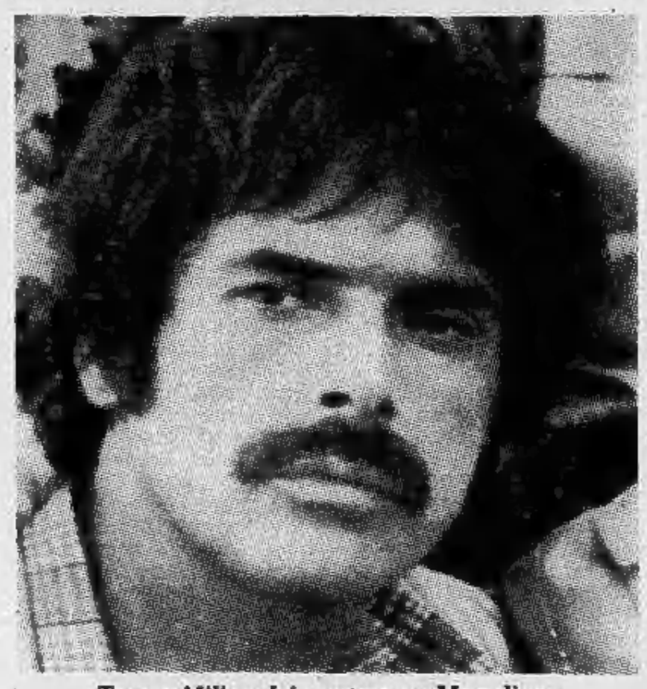

Tomas Milian dai western a «Messalina»

Nel film ci sono anche Vittorio Caprioli, Thomas Milian, Lino Toffolo... Quali sono i rispettivi ruoli?

« Caprioli è l'imperatore Claudio, zoppo, debole e balbuziente; Milian è un uomo della suburra al quale, per divertimento, l'imperatore fa vestire per un giorno i suoi panni, secondo un episodio storico narrato da Svetonio. Toffolo è un ricco patrizio veneto.

Voglio soltanto precisare che ci permettiamo una sola licenza storica: trattandosi di film comico, non possiamo far morire Messalina nel modo tragico che sappiamo ».

Ah! e come muore allora?

«Non muore affatto. Cioè non muore ancora durante l'arco della storia che raccontiamo. La lasciamo in sospeso... Morirà? non morirà? E' un aspetto che non ci interessa... e non interessa nemmeno allo spettatore che andrà a vedere il film per divertirsi... Scusami, ora debbo lasciarti, il dovere mi chiama...».

E Bruno Corbucci va prontamente a dirigere una sequenza. E' un monologo che fa pensare a quello dell'Antonio shakespeariano, interpretato però a suo modo da Thomas Milian. *«Basta* — urla — *lo vogliamo capire che Roma è troppo grande e stiamo per scoppiare? A che serve tutta questa grandezza? Faremo la fine di quella ranocchia che beve beve, si gonfia si gonfia, e poi finisce per schiattà».*

JAZZ CLUB

I miliardi di Benson

FRANCO MONDINI

Anche il jazz può fare un « best seller ». E' il caso di « Breezin », l'album inciso da George Benson in cui il chitarrista negro canta e suona. Se ne sono già venduti due milioni di copie. Altri successi sono attualmente l'ultimo LP di Chick Corea, « My Spanish Heart », un disco del gruppo del vibrafonista Roy Ayres, e infine « A Secret Place » del tenorsassofonista Grover Washington jr. In tutti questi casi più che di jazz è opportuno sottolineare che si tratta di jazz-rock, la cosiddetta fusion music.

★ ★

Da oggi (ore 18) — con regolarità settimanale — il jazz avrà un'ora di spazio anche alla Tv (quella libera della Rti). La rubrica si intitola « Jazz e non soltanto jazz », curata da Mario De Angelis. Di volta in volta appariranno sul video personaggi differenti (oggi è il turno del pianista Gianni Negro) che parleranno di sé e della loro musica: « Niente di preparato », *dice il curatore, e prosegue,* « la mia sarà una trasmissione a ruota libera, una specie di happening durante il quale io e i miei protagonisti improvviseremo i nostri interventi, proprio come fanno i jazzmen durante le jamsession: parleremo, faremo musica, ne combineremo di tutti i colori ».

Jazz ma non soltanto jazz. Che vuol dire? Significa che la nuova rubrica, non solo marginalmente, si occuperà anche di tutta quella musica e di quei musicisti (in prevalenza torinesi o di passaggio a Torino) che ormai vengono classificati (con approssimativa efficacia) « alternativi », e perciò differenti, fuori schema e attuali. E così, De Angelis inviterà per esempio in studio il flautista Antonmario Semolini che con il suo gruppo « Nuova Dimensione » sta lavorando attivamente per aprire una strada inedita alla musica contemporanea eseguendo composizioni di autori non ancora canonizzati.

LA CALOROSA, CIVILE, APPROPRIATA ACCOGLIENZA DEL PUBBLICO TORINESE

all'ultimo capolavoro di P. P. Pasolini richiede una adeguata risposta in servizi e confort, pertanto

DA OGGI al GIOIELLO

si unisce il MAFFEI

per una contemporanea ed una disponibilità di 1600 posti giornalieri che garantiscono a tutto il pubblico le condizioni ideali di visione.

SNCCI
SEGNALATO DALLA CRITICA CINEMATOGRAFICA ITALIANA

Un capolavoro salvato!

Dopo 14 mesi di attesa anche il pubblico italiano è stato ritenuto moralmente maturo alla visione di

PEA ALBERTO GRIMALDI presenta un film di

PIER PAOLO PASOLINI

SALO'

O LE 120 GIORNATE DI SODOMA

TECHNICOLOR

TELEVEDRETE **IN "AUTOMOBILI„ CON DALLA**

Dario Fo a quattro ruote

Sfilata di stelle canore (da Montecatini) e reportage dall'Angola, i fumetti del futuro e le canzoni di Dalla: oggi il telespettatore ha una buona scelta di programmi. Per chi è patito della lirica, da non perdere la rubrica « Argomenti » della rete 1 (ore 18 circa) con un'intervista alla Callas.

MONTECATINY FOLLIES N. 1 (Rete 1 - Ore 20,40) — *Spettacolo di varietà di Dino Verde e Bruno Broccoli, con Bice Valori e Paolo Panelli; regia di Antonio Moretti. Organizzato da Gianni Ravera per reagire alla morte del festival canori, è stato ripreso in diretta. Presentatore Pippo Baudo. La coppia di «ospiti» Valori-Panelli interpreta alcune tra le migliori scenette del proprio repertorio. Ornella Vanoni esegue invece alcuni motivi di « bossa-nova ». Cantano inoltre Mia Martini, Fred Bongusto, Peppino di Capri, Loredana Bertè (sorella della Martini) ed altri, tra i quali Angela Luce, considerata la « voce partenopea » per eccellenza. In qualità di « show-girl » Mita Medici, e di « comico » da cabaret Gianfranco D'Angelo.*

SUPERGULPI (Rete 2 - Ore 20,40) — *Seconda puntata di questo programma di fumetti realizzato da Guido De Maria e Giancarlo Governi. In onda: « L'uomo ragno », « Alan Ford », « Tin Tin ».*

AFRICA NERA, AFRICA ROSSA (Rete 2 - Ore 21,15) — *In onda la seconda puntata di questo programma di Carlo Lizzani, intitolata « La nascita di una nazione ». Lizzani e il suo collaboratore Fabrizio Onofri affrontano la storia recente dell'Angola. Con materiali di repertorio e interviste, illustrano gli ultimi quindici anni, quelli, cioè, che hanno portato all'indipendenza.*

AUTOMOBILI (Rete 2 - Ore 22,15) — *Quinta puntata di questo spettacolo che ha permesso a Lucio Dalla di condurre il pubblico a fare un viaggio nella « storia » del « quattro ruote ». Ospite d'eccezione Dario Fo.*

OGGI AL NAZIONALE FANTASTICA " PRIMA "!

STAMPA SERA RMC **RADIO MONTE CARLO**

UN MILIONE PER RICONOSCERLO

Partecipo al programma di Radio Monte Carlo « Un milione per riconoscerlo », sono il lettore di Stampa Sera:

Cognome:

Nome:

Indirizzo:

Località: Tel.

Ritagliare, incollare su cartolina illustrata o postale e spedire a: **Radio Monte Carlo, 16 Bd. Princesse Charlotte - Monte Carlo (Principato di Monaco).**

OGGI ALLA TV

RETE UNO

17 — **Il libro dei racconti** (c) - **Le favole di Esopo** (c)
17,20 **Avventura** (c) - I corsari della savana
17,50 **Mio figlio** (c) - Ottavo episodio: Un'amica
18,15 **Argomenti** (c) - La Scala e i suoi protagonisti
18,45 **Programmi dell'accesso** - Signornò
19 — **Tg 1 Cronache**
19,20 **La famiglia Smith** (c) - Avvocato difensore
20 — **Telegiornale**
20,40 Dal Teatro Kursaal di Montecatini: **Montecatiny follies n. 1** (c) - Spettacolo di varietà con Bice Valori e Paolo Panelli. Presenta Pippo Baudo
22,15 **Civiltà** (c) - Materialismo eroico - **Telegiornale** -

RETE DUE

17 — **Quinta parete** - Vita in casa e fuori
18 — **Politecnico** - Gioco ed espressione nel bambino
18,25 **Dal Parlamento** - Tg 2 - Sportsera (Parziale c)
18,45 **Ironside - A qualunque costo** - Il gioco delle conchiglie - Telefilm
19,45 **Tg 2 - Studio aperto**
20,40 **Nick Carter, Patsy e Ten** presentano: **Supergulp** (c)
21,15 **Africa nera, Africa rossa** (c) di Carlo Lizzani - Seconda puntata
22,15 Lucio Dalla in **Automobili** - Programma musicale - **Tg 2 - Stanotte**

PAGANO
CORSO PALERMO 50/55 - TELEFONO 27.89.04
MOBILI - ARREDAMENTI
NUOVA ESPOSIZIONE - VISITATECI

TV SVIZZERA

18 — Per i giovani: **Ora G** (c) - **Canti di riflessione e di speranza** - **Le scelte difficili**
18,55 **Agricoltura caccia pesca** (c)
19,30 **Telegiornale** (c)
19,45 **Schermo bianco** (c) - Note mensili
20,15 **Il regionale** (c)
20,45 **Telegiornale** (c)
21 — **Perché si uccide un magistrato** (c) - Film con Franco Nero e Françoise Fabian

TV CAPODISTRIA

20 — **L'angolino dei ragazzi** (c)
20,15 **Telegiornale** (c)
20,35 **Persona** - Film con Bibi Andersson, Liv Ullman,
22 — **Temi di attualità** (c) - Documentario
22,45 **Donne popolari slovene** (c): Bela Krajina

TV MONTECARLO

19,30 **Shopping** (con Sabina Ciuffini)
19,40 **A come automobile** di Andrea De Adamich
19,50 **Un uomo e una città**: Partita a scacchi
20,45 **Montecarlo Sera**
21,20 **I forzati del piacere** - Film - Regia di Harald Reini con Margit Saad, Boy Gobert

TV LOCALI

TELESTUDIO TORINO (Canale 24 Uhf) — Ore 16,30: Programma per i ragazzi; 18,15: Film club; 19: Sugli schermi di Torino; 19,30: Notizie; 19,45: Argomenti; 20: Annunci Tst; 20,30: Tuttamusica; 21: Il giocolone.

VIDEOGRUPPO (Canale 52) — Ore 18: Film; 19,30: Videonotizie; 20: Speciale motori; 20,30: Film.

TELETORINO INTERNATIONAL — Ore 10: Film; 12: Documentari; 13: Film; 15: Lo psicologo; 16: Film; 18: Jazz e non solo jazz; 19: Abitare; 20: Incontri (Cognotto e i suoi tuffi); 21: Film; 23: Film.

DOMANI ALLA TV

RETELIBERA — Ore 12,30: Argomenti (c); 13: Gioielli del settimo continente (c); 13,25: Il tempo in Italia; 13,30: Telegiornale - Oggi al Parlamento; 14,10-14,40: Una lingua per tutti; 17: Gioco-città; 18: Argomenti (c); 18,30: Piccolo Slam; 19: Tg 1 Cronache; 19,20: La famiglia Smith (c); 19,45: Almanacco del giorno dopo - Che tempo fa (c); 20: Telegiornale; 20,40: Troppo di niente (c); 21,45: In due sulla scena - Telegiornale - Oggi al Parlamento - Che tempo fa.

RETEDUE — Ore 12,30: Ne stiamo parlando; 13: Tg 2 - Ore tredici; 13,30-14: Il laboratorio dello storico; 17: Tv 2 ragazzi; 18: Politecnico; 18,20: Dal Parlamento; 18,30: Programmi dell'accesso; 19: Tg 2 - Sportsera (c); 19,10: Donna Paola Fermoposta (c); 19,45: Tg 2 - Studio aperto; 20,40: Tg 2 - Odeon (c); 21,30: L'asso nella manica (film) - Tg 2 - Stanotte.

SVIZZERA — Ore 18: Per i bambini (c); 18,55: Incontri (c); 19,30: Telegiornale (c); 19,45: Argomenti (c); 20,45: Telegiornale (c); 21: La kermesse heroique (film); 22,50: Oggi alle Camere Federali (c); 22,55-23,05: Telegiornale (c).

CAPODISTRIA — Ore 19,55: L'angolino dei ragazzi; 20,15: Telegiornale (c); 20,35: Splendori e miserie delle cortigiane, romanzo sceneggiato (c); 21,25: I piloti del gruppo acrobatico; 21,55: Crociera sul Mediterraneo (c); 22,10: Musicalmente (c).

MONTECARLO — Ore 18,15: Un peu d'amour...; 19,15: Cartoni animati; 19,30: Shopping; 19,50: Stop ai fuorilegge, con Roger Moore; 20,45: Montecarlo sera; 20,50: Notiziario; 21,20: Guerriglia nella jungla (film); 22,55: Oroscopo di domani.

RADIO OGGI

1

Giornale radio: ore 13, 17, 19, 21, 23
14,05 Permette? Sono di Radio uno
14,30 Jazz giovani
15,05 Il secolo dei padri
15,45 Primo Nip
16,35 Non è tutt'oro...
19,10 Ascolta, si fa sera
19,15 Giochi per l'orecchio
20 — Ikebana
21,05 Ultima udienza per la terra
22,30 Giù il cappello, signori, ecco un genio!
23,15 Dama di cuori

2

Giornale radio: ore 13,30, 15,30, 18,30, 19,30, 20,30
13,40 Romanza
14 — Qui, Piemonte
15 — Tilt
15,45 Qui radio 2
17,30 Speciale Gr2
17,55 Paese che vai...
18,33 Radiodiscoteca
19,20 « Gesù in mezzo a noi »
19,50 Supersonic
20,40 La fiera di Sorocincy di Mussorgskij
23,20 Fogli d'album

3

Giornale radio: ore 18,45, 20,45, 23
17,30 Spazio Tre
18,15 Jazz giornale
19,15 Concerto della sera
20 — Pranzo alle otto
21 — La notte del Romanticismo ad oggi
22 — Come gli altri la pensano
22,20 Musicisti italiani d'oggi

RADIOMONTECARLO
17 — Dieci domande per un incontro
18,05 Quale dei tre?
19,03 Fate il vostro programma

RADIO ALTERNATIVE

RT Alternativa (Fm 104 MHz) — Ore 14: L'altra scienza; 17: C.I.D.D. (autogestita); 21: Musica ragionata.
Radio Gemini One (Fm 102,720 Mhz) — Ore 14: Folk piemontesi e ore 22: Woodstock.
Radio Monte Bianco (Fm 103,700 Mhz) — Ore 18: La classica; 22: Un'ora con voi.
Radio Europa 3 (Fm 89,750 Mhz) — Ore 12: Ultime da Stampa Sera; 14: Spazio giovani; 17,30: Zodiaco.
Radio Kitsch (Fm 101 Mhz) — Servizi sportivi in diretta; ore 18: Rock-shop e 20,15: Top-o-disco.
Radio Break (Fm 99,600 Mhz) — Ore 14 e 19,40: Torino sport; 14,30: Al canton dij barboton; 15,45: Musica progressiva.
Radio Torino Liberty (Fm 90,900 Mhz) — Ore 16: Elastic rock; 17: Disco flash; 22: Piripop.
Radio Gamma 3 (Fm 90,300) — Ore 12-20,15: Notiziari; 21,30: Musica curiosità poesie; 22: Cannonballi.
Radio Abc (Fm 97 Mhz) — Ore 15: International Discotheque; 21: A.B.C. Spry; 3,30-7,30: Nottambuli o mattinieri?
Radio-Tele 2000 (105,900 91,200 Mhz) — Progressive-Hard (al lunedì e il programmone domenica).
RT International (Fm 103,300 Mhz) — Ore 19,30: Chi viene con il Coniglietto?; 0,30: Abat-jour.
Radio Centro 95 (Fm 94,900 Mhz) — Ore 14: Nashville; 16,15: Long-playing in vetrina; 21,30: Signori l'orchestra.
Radio Città Futura (Fm 96,600 Mhz) — Ore 12,30 e 19,30: Radiogiornali; 13: Radiodonna; 15: L'utopia è realtà; 21: Inventate con noi.
Radio Universal (93,300 105,500 Mhz) — Ore 13: L'automatico; 14: Disco Boozo; 18: Tarabuchi; 23: Addormentatutto.
Radio Italia Uno (Fm in stereofonia 92,600 MHz) — Ore 8-12: Mattinata con voi; 12-20: Disc Jockey; 20-22: Dediche; 22-1: Musica progressiva.
Radio In (Fm 90 MHz) — Ore 18: Maxi musica; 21: Musicomania; 22,20: Serata « in », dediche.
Giornale Radio Piemonte (Fm 88,500 e 99,300 MHz) — Ore 14: Piper; 15,15: Novità discografiche; 19,15: Jazz; 21: Un po' di tutto con tutti; 22: Lo shaker.
Radio Neva Sound (89,200 MHz) — Ore 22,45: Country; 23,30: Caos a R.N.S.; 24: Buona notte fiorellino.
Radio Gamma (89,400 MHz) — Ore 19: Four you; 22,30: Gamma quiz, a premi.
Teleradionord (Fm 102,300 MHz) — Dalle ore 10,30 e alle 12,30 e dalle 18 alle 20: Dediche; 12,30: Un'ora con...; 13,30: Musical box quiz.
Radioflash (Fm 97,700 MHz) — Ore 15: Flash in quartiere; 16: Gestione dell'arte; 18: Dissonanza musicale; 20: Spazio d; 23: Che cosa vuol dire.
Radio Bardonecchia (Fm 91 e 101 MHz) — Ore 16: Revival ital.; 17: Discoteca; 18: Classica (quiz); 20: 90 14 14.
Radio Young 2000 (Fm 102,200 MHz) — Ore 9: Un'amica tante amiche; 14: Disco one; 15: Flesh Back; 18: Disco musica; 17,30: Parliamone insieme.
Radio Rivoli (Fm 100,595 MHz) — Ore 15,30: Raptus; 20,30: Sigbang; 22: Il Quizzone.
Radio Torino Centrale (I: Fm 94 MHz; II: Fm 101,4 MHz) — Ore 20,45: Ennio Drei show; 21,30: Hot line; 22,45: La canzone d'autore.

TEATRI E RITROVI

ALCIONE: « Nu integral » con Sylvia Galler, Carine. Vist. 18. Orario: 16,15; 21,30.
ALFIERI: stasera ore 21,15 « Libertà obbligatoria ». Recital di Giorgio Gaber. L. 2500-2000-1500. Prev. cassa Teatro. Informazioni 535.440.
CABARET VOLTAIRE (v. Cavour 7, tel. 516.648): ore 21,15 « prima » de « Il pellicano » di August Strindberg. Comp. 4 Cantoni di Roma. Regia di Rino Sudano. Inviti riservati ai soci.
CARIGNANO: stasera ore 21,15 la Compagnia di prosa Romolo Valli presenta « Il giuoco delle parti » di Luigi Pirandello con A. Bartolucci, P. Berretta, B. Fiori, D. Formica, A. Jovino, W. Lucchiari, G. Mari, A. Meschini, C. Poggiani, B. Rolli, G. Tozzi e R. Valli. Regia di Giorgio De Lullo. Scene e costumi di Pier Luigi Pizzi. Biglietti v. Roma 49. Telefono 544.562.
ERBA: questa sera ore 21,15 Gipo nel suo nuovo recital « 'Na nivola ai sol ». Prenotazioni, telefono 690.467.
GOBETTI: ore 15,30 « Una madre », di M. Gorkij. Regia di L. Puggelli. Teatro Uomo. Tel. 878.455, 876.369. Ultima recita.
NUOVO: Centro Perfezionamento della Danza diretto da Loredana Furno.
TEATRO PELLICO (v. delle Rosine 16 - t. 837.500): ore 21,30 due atti unici di Bertolt Brecht «Il mendicante» - «Danzen», regia di Rubino Rubini.
TEATRO REGIO: ore 20 « Il vascello fantasma », Turno E.
PICCOLO REGIO: ore 21 L'opera pianistica di L. Janacek. Solista Giorgio Vercillo. Ingresso libero.

AL BAGATELLE (str. Cavoretto 2): 21.
CASTELLINO: ore 21, Loris.
LA PERLA: ore 15,30, I Marmittoni.
TROCADERO: 21, Libero Mondini.

INDIE - PIANO BAR - RISTORANTE (Verdi 10, t. 537.340): G. Palumbo ore 23,30 debutto F.lli Imperatrice.
SHAKER - PIANO BAR (C. Battisti 3): Walther Troelsen, Lydia Bottle.

LA GROTTA (S. Tommaso 16): 15-21.
VILLA GAY DISCOTECA: ore 21.

CINEMA PROVINCIA

BORGARO
ROYAL: 5 dita di violenza.
CARMAGNOLA
LUX: Ballata tragica.
MARGHERITA: Ballata macabra.
CASELLE
ITALIA: Django.
CHIERI
CHIERESE: Il cibo degli dei.
SPLENDOR: La battaglia di Midway.
CIRIE'
CATALANO: Quo vadis?
ITALIA: Il medico e la studentessa.
NUOVO: Bordella.
LANZO
NUOVO: L'isola dei dannati.
ORBASSANO
MODERNO: Trash.
PINEROLO
HOLLYWOOD: Police Python.
ITALIA: La battaglia di Midway.
NUOVO: La presidentessa.
RIVAROLO
CARAVINO: Bug insetto di fuoco.
SESTRIERE
FRAITEVE: Marlowe.
SETTIMO
GARIBALDI: La prima notte di quiete.
SUSA
CENISIO: Destinazione luna.

CINEMA IN PIEMONTE E IN LIGURIA

ALESSANDRIA
ALESSANDRINO: Mister Miliardo.
AMBRA: Il caso Katharina Blum.
CORSO: L'altra metà del cielo.
CRISTALLO: Africa nuda Africa violenta.
GALLERIA: Salò.
MODERNO: Charleston.
ACQUI TERME
ARISTON: riposo.
CRISTALLO: Derzu Uzala, piccolo uomo delle grandi pianure.
GARIBALDI: Debito coniugale.
ITALIA: riposo.
CASALE MONFERRATO
MODERNO: Salò, o le 120 giornate di Sodoma.
NUOVO: La clinica dell'amore.
POLITEAMA: La pantera rosa sfida l'ispettore Clouseau.
VITTORIA: Mister Klein?
ASTI
LUX: Giochi erotici di una famiglia per bene.
POLITEAMA: I ragazzi dell'anonima violenta.
SALONE: Anonima sequestri.
SPLENDOR: Il segreto della pietra d'acciaio.
TEATRO: Una romantica donna inglese.
VITTORIA: Il cadavere del mio nemico.
CANELLI
BALBO: Il piccolo, grande uomo.
RAGNO D'ORO: riposo.
MONCALVO
NUOVO: La battaglia di Cable-Hogue.
NIZZA MONFERRATO
AURORA: L'etrusco ucciso ancora.
LUX: Rapporto al capo della polizia.
SOCIALE: Intrigo in Svizzera.
VERDI: La leggenda di Bruce Lee.
CUNEO
CORSO: L'inseguito.
FIAMMA: Mister miliardo.
ITALIA: La Bella, ovvero in amore per ogni gaudenzia ci vuole sofferenza.
NAZIONALE: L'uomo che fuggì dal futuro.
ALBA
CORINO: Non è perché non si ha nulla da dire che si deve stare zitti.
EDEN: L'uccello dalle piume di cristallo.
BRA
IMPERO: Coffy.
POLITEAMA: ore 21,15: Macario in « Licenza di ridere »
SPAZIO BLU: riposo.
VITTORIA: Ragazze di borgata.
CEVA
DORIA: Velluto nero.
DRONERO
IRIS: La casa sulla collina di paglia.
FOSSANO
ASTRA: riposo.
IRIDE: L'inquilino del terzo piano.
POLITEAMA: riposo.
MONDOVI'
CORSO: Il sesso in testa.
RACCONIGI
SOCIALE: La prima notte di quiete.
SALUZZO
ITALIA: La casa del peccato mortale.
CIVICO: Nashville.
SPLENDOR: La Mandinga.
SAVIGLIANO
NAZIONALE: Tre sul Lucky Lady.
RITZ: Killer élite.
AURORA: riposo.
NOVARA
ASTRA: Stangata in famiglia.
COCCIA: Cielo di piombo ispettore Callaghan.
ELDORADO: Salò o le 120 giornate di Sodoma.
EXCELSIOR: Ondata di piacere.
VITTORIA: La ghigliottina volante.
S. CUORE: Sotto il selciato c'è la spiaggia.
ARONA
MODERNO: Un fiocco nero per Deborn.
LUX: Un giorno e una notte.
VERCELLI
ASTRA: Recluta Bonifacio.
CIVICO: La parola di un fuorilegge.
ITALIA: I giorni impuri dello straniero.
PRINCIPE: Le metamorfosi di Satana.
VERDI: Tentacoli.
VIOTTI: San Babila ore 20.
BIELLA
APOLLO: Fuberità.
IMPERO: 8 giorni impuri dello straniero.
MAZZINI: Atti impuri all'italiana.
SOCIALE: spettacolo musicale.

GENOVA

ALBA: Quella canaglia dell'ispettore Sterling.
ALFA: L'eredità Ferramonti.
ALCIONE: La battaglia di Midway.
AURORA: Tentacoli.
DIANA: Uomini si nasce poliziotti si muore.
DIONISIO: La battaglia di Midway.
IDEAL: Cassandra Crossing.
LIDO: Frankenstein junior.
MANIN: La pantera rosa colpisce ancora.
MIGNON: La ballata della città senza nome.
SUPERBA - Sulle scene: Zabum ?? - Sullo schermo: Ogni nudità sarà proibita.
AMBASSADOR: La vergine, il toro e il capricorno.
AMBRA: Charleston.

Gabriele Tozzi, Anita Bartolucci e Romolo Valli da stasera al Carignano ne «Il giuoco delle parti» di Pirandello

ARISTON: Passi di morte perduti nel buio.
ASTOR: La Pantera rosa sfida l'ispettore Clouseau.
AUGUSTUS: L'altra metà del cielo.
ELIOS: Derzu Uzala.
GIOIELLO: Febbre di donna.
GRATTACIELO: I mari dei mostri del mare.
LUX: La nave dei dannati.
NUOVO PALAZZO: Passi furtivi in una notte bola.
OLIMPIA: La presidentessa.
ORFEO: Quinto potere.
PLAZA: Il margine.
RITZ: Il re dei giardini di Marvin.
SMERALDO: Il vizio con le calze nere.
RIVOLI: Salò.
STAR: Novecento atto II.
UNIVERSALE: Charleston.
ARENZANO
ITALIA: Dopo la vita.
CHIAVARI
ASTOR: Cassandra Crossing.
CANTERO: Il Corsaro Nero.
MIGNON: Derzu Uzala.
NUOVO: Una donna come me.
ODEON: La caduta dell'Impero romano.
NERVI
VERDI: Nanou Lacombe Lucien.
QUINTO
FLORA: Uno di noi Scopone.
RAPALLO
GRIFONE: Tutta femmina.
ITALIA: Ode a Billy Joe
SAMPIERDARENA
ARCOBALENO: Anno 2000 la corsa della morte.
ASTORIA: Un giorno e una notte.
MODENA: La pietra che scotta.
SESTRI PONENTE
GARDEN: La cosa dell'altro mondo.
ROMA: King Kong.
VERDI: Il signor Robinson.
SAVONA
DIANA: Charleston.
ELDORADO: Le armate rosse alla liberazione dell'Europa.
ARS: Attenti al buffone.
ASTOR: L'altra metà del cielo.
OLIMPIA: Carrie, lo sguardo di Satana.
JOLLY: Orgasmo bianco.
FILMSTUDIO: La trappola.
TEATRO CHIABRERA: Sgangherello medico per forza, regia T. Conte.
ALASSIO
RITZ: La battaglia di Midway.

ALBENGA
ASTOR: Lager 5 inferno delle donne.
AMBRA: Camp 7 lager femminile.
CRISTALLO: Getaway.
VITTORIA (Leca): Sentieri selvaggi.
ALBISSOLA CAPO
DORIA: Il letto in piazza
ALBISSOLA MARE
MARCONI: Ossessione carnale.
CERIALE
ODEON: Silly Chang.
FINALE LIGURE
VITTORIA: Tre contro tutti.
ONDINA: Un ospite gradito per mia moglie.
LOANO
PERLA: Borsalino.
LOANESE: La brigata del diavolo.
PIETRA LIGURE
COMUNALE: Harold e Maude.
SPOTORNO
MIGNON: Il cav. Costante Nicosia.
VADO LIGURE
AMBRA: Maddalina, maternità di un incubo.
SABAZIA: I senza nome.

IMPERIA
ROSSINI: La strana coppia, con Ric e Gian.
CENTRALE: Il suo nome faceva tremare... Interpool in allarme.
AMBRA: Collage.
DANTE: Adele H. una storia d'amore.
ARMA DI TAGGIA
CAPITOL: Mondo porno oggi.
CERRI: Poliziotti violenti.
BORDIGHERA
OLIMPIA: I giorni impuri dello straniero.
RIVA LIGURE
CORALLO: Bruciati da cocente passione.
SANREMO
ARISTON TEATRO: Il [illegible].
CENTRALE: La battaglia di Midway.
SANREMESE: La gang della spider rossa.
ORFEO: Charleston.
SUPERCINEMA: La gang del parigino.
LUX: L'uomo venuto dalla pioggia.
ASTRA: Derzu Uzala.
MIGNON: Atollo K.
RITZ: Paura in città.
VENTIMIGLIA
EUROPA: La polizia indaga.
IMPERO: Il padrino di Hong Kong.

STAMPA SERA

Dove andiamo stasera

CRITICA	
Capolavoro	●●●●●
Ottimo	●●●●
Favorevole	●●●
Discusso	●●
Mediocre	●
PUBBLICO	
Eccezionale	OOOOO
Successo	OOOO
Consensi	OOO
Discorde	OO
Scarso	O

Chloé il nuovo profumo di Karl Lagerfeld
Via Rodi 1
Via Tripoli 7
P.za Sabotino 1
C.so G. Cesare 214 da PROFUMI Servetti

cinema prime visioni

Cinema	Film	Critica / Pubblico / Orario / Ingresso
AMBROSIO c. Vittorio Eman. 52 Tel. 547.007	**La stanza del vescovo**, di Dino Risi, con Ugo Tognazzi, Ornella Muti, Patrick Dewaere (Italia - Colori) — Maestosa villa abitata da personaggi di diverso carattere, nasconde una misteriosa stanza che sembra rispecchiare i peccati e i timorsi degli abitanti. Vietato minori anni 14. ★ Commedia drammatica	Critica ●●● Pubblico OOOO Orario 14.30 - 16.30 18,20 - 20,10 - 22,30 Ingresso L. 2000
ARCO-INC c. Pr. Oddone 31 Tel. 484.621	**Iracema**, di Jorge Bodanzki, con Edna De Cassia, Paulo Cesar Pereio (Brasile - Colori) — Vicenda brasiliana in cui le condizioni di vita portano ad una violenta e spietata lotta per l'esistenza. Non vietato. Edizione originale, sotto titoli italiani. ★ Drammatico	Critica ●●● Pubblico OO Orario 15 - 16.30 18,40 - 20,30 - 22.30 Ingresso L. 1500
ARISTON v. Lagrange 21 Tel. 546.147	**Che botte se incontri gli «Orsi»**, di Michael Ritchie, con Walter Matthau, Tatum O'Neal (Usa - Colori) — Gli «orsi» è il nome di una squadretta di baseball di cui fanno parte una strenata ragazzina e uno scalcinato e simpatico allenatore. Non vietato. Ultimi giorni. ★ Commedia	Critica ●● Pubblico OOOO Orario 14.40 - 16.30 18,30 - 20.30 - 22.30 Ingresso L. 2000
ARLECCHINO c. Sommeiller 22 Tel. 587.190	**L'uomo sul tetto**, di Bo Widerberg, con Carl Gustav Lindstedt, Sven Wolter, Thomas Hellberg (Svezia - Colori) — Delinquente braccato combatte fino all'ultimo per la sua salvezza facendo una carneficina dei poliziotti che lo accerchiano. Vietato minori anni 14. ★ Poliziesco	Critica ●●● Pubblico OOOO Or. 14.30-16.15-17.45 19,15 - 20.45 - 22.30 Ingresso L. 2000
ASTOR v. Viotti 8 Tel. 519.516	**Quinto Potere**, di Sidney Lumet, con Faye Dunaway, William Holden, Peter Finch, Robert Duvall (Usa - Colori) — Analisi sul potere acquisito dalla televisione attraverso la manipolazione delle informazioni e delle comunicazioni. Non vietato. ★ Drammatico	Critica ●●● Pubblico OOOO Orario 14,45 - 17,30 20 - 22,25 Ingresso L. 2000
AUGUSTUS p. C.L.N. 248 Tel. 530.714	**Amore in tre dimensioni**, di Walter Boos, con Ingrid Steeger, Evelyn Raess, Dorothea Rau, Christina Lindberg (Germania occid. - Colori) — Ragazza di provincia si trasferisce in città dove incontra l'uomo che le insegna l'amore e diversi giochi. Vietato 18 anni. Ultimi giorni. ★ Commedia erotica	PRIMA VISIONE non recensita Orario 14.40 - 16.30 18,30 - 20,30 - 22.30 Ingresso L. 2000
CAPITOL v. S. Dalmazzo 24 Tel. 540.605	**Emanuelle in America**, di Joe D'Amato, con Laura Gemser, Gabriele Tinti, Paola Senatore (Italia - Colori) — L'instancabile Emanuelle è in America per assistere a nuovi riti erotici, l'amore fra i primitivi, il rapporto sentimentale fra una donna e il suo cavallo e tanti altri. Vietato minori anni 18. ★ Commedia erotica	Critica ● Pubblico OOO Orario 14.40 - 16.40 18,40 - 20,40 - 22,40 Ingresso L. 2000
CENTRALE d'Essai v. Carlo Alberto 27 Tel. 540.110	**Il flauto magico**, di Ingmar Bergman, con Josef Köstlinger, Irma Urrila, H. Hagegard (Svezia - Colori) — L'immortale capolavoro di W. A. Mozart portato sullo schermo in un film (non una statica cine-opera) diretto dal geniale maestro scandinavo della regia e fotografato da Sven Nykvist. ★ Musicale	Critica ●●●●● Pubblico OOOOO Orario 10,15 - 15 17,30 - 20 - 22,30 Ingresso L. 1500
CORSO c. V. Emanuele 50 Tel. 510.702	**La battaglia di Midway**, di Jack Smight, con Charlton Heston, Henry Fonda, James Coburn, Toshiro Mifune, Robert Mitchum (Usa - Colori) — La colossale battaglia vinta dagli americani sui giapponesi, resa grandiosamente con gli effetti «Sensurround» per lo schermo. Non vietato. ★ Guerra nel Pacifico	Critica ●● Pubblico OOOOO Orario 14,45 - 17,20 19,45 - 22,20 Ingresso L. 2000
CRISTALLO v. Gotto 5 Tel. 650.7100	**Casanova & Company**, di François Legrand, con Tony Curtis, Marisa Berenson, Marisa Mell, Britt Ekland (Usa - Colori) — Avventure di un simpatico rubacuori privo di complessi e della sua straordinaria corte di bellissime donne. Vietato minori anni 18. ★ Commedia	Critica ●● Pubblico OOOO Orario 14.30 - 16.30 18,30 - 20,25 - 22,30 Ingresso L. 2000
DORIA v. Gramsci 9 Tel. 542.422	**Un borghese piccolo piccolo**, di Mario Monicelli, con Alberto Sordi, Shelley Winters, Romolo Valli (Italia - Colori) — Impiegato del ministero vive per il suo unico figlio, ucciso questo durante una rapina alla banca, decide di vendicarsi da solo. Vietato minori anni 14. ★ Drammatico	Critica ●●● Pubblico OOOO Orario 14,45 - 17,30 20 - 22,30 Ingresso L. 2000
GIOIELLO v. C. Colombo 31 Tel 500.760	**Salò o le 120 giornate di Sodoma**, di Pier Paolo Pasolini, con P. Bonacelli, G. Cataldo, Sonia Saviange, Hélène Surgère (Italia - Colori) — Perversa vicenda ideata dal Marchese de Sade, trasferita in una villa sul Garda nei giorni neri della repubblica fascista, V. 18. ★ Grottesco dramm. ■ Segnalato dalla critica cinematografica italiana.	Critica ●● Pubblico OOOOO Orario 14,30 - 16,20 18,20 - 20,20 - 22,30 Ingresso L. 2000
IDEAL c. Beccaria 4 Tel. 541.523	**L'altra metà del cielo**, di Franco Rossi, con Adriano Celentano, Monica Vitti, Mario Carotenuto (Italia - Colori) — Le virtù di don Vincenzo vengono messe duramente alla prova da una bella, procace e tentatrice siciliana. Non vietato. ★ Commedia	Critica ●● Pubblico OOOOO Orario 14,30 - 16,20 18,20 - 20,20 - 22,30 Ingresso L. 2000
LUX Gall. S. Federico Tel. 541.283	**Mister Miliardo**, di Jonathan Kaplan, con Terence Hill, Valerie Perrine (Usa - Colori) — Meccanico italiano eredita una favolosa fortuna da zio d'America, ma la sua «escalation» è intralciata da certi individui che vogliono bidonarlo. Non vietato. ★ Avventuroso	Critica ●● Pubblico OOOO Orario 14,40 - 16,30 18,30 - 20,30 - 22,30 Ingresso L. 2000
METROPOL v. Pr. Tommaso 6 Tel. 650.5470	**Cuginetta... amore mio**, con Zizi Zanger, Ria Desimone, Mary Gall (Italia - colori) — Bella e permissiva ragazza accetta chiunque le dia nuove sensazioni, anche i parenti. Vietato minori anni 18. ★ Commedia	PRIMA VISIONE non recensita Orario 14,30 - 16,30 18,30 - 20,30 - 22,20 Ingresso L. 1500
NAZIONALE v. Pomba 7 Tel. 518.850	**Napoli spara!**, di Mario Caiano, con Leonard Mann, Henry Silva, Evelyne Stewart (Italia - Colori) — Contro i nuovi assalti della malavita organizzata, un commissario forma una sua squadra anticrimine violenta e ben addestrata. Vietato minori anni 14. ★ Drammatico	OGGI LA PRIMA Or. 14,30 - 16 - 17,40 19,10 - 20,50 - 22,30 Ingresso L. 2000
OLIMPIA v. Arsenale 31 Tel. 532.448	**La Pantera Rosa sfida l'ispettore Clouseau**, di Blake Edwards, con Peter Sellers, Herbert Lom, Colin Blakeley, Lesley-Anne Down (Usa - Colori) — Clouseau, alle prese con il suo impazzito superiore Dreyfus, ha la meglio sul megalomane avversario in una farsa poliziesca in cui si canzona anche «007». ★ Poliziesco comico	Critica ●● Pubblico OOOOO Orario 14,30 - 16,30 18,30 - 20,30 - 22,30 Ingresso L. 2000
REPOSI v. XX Settembre 15 Tel. 531.400	**Tentacoli**, di Oliver Hellman, con John Huston, Shelley Winters, Bo Hopkins, Henry Fonda (Usa - Colori) — Una gigantesca piovra silenziosa e infuriata emerge dal profondo dell'Oceano Pacifico per seminare panico e morte sulla costa californiana nel pieno della stagione balneare. Non vietato. ★ Drammatico	Critica ● Pubblico OOOOO Orario 14,30 - 16,30 18,30 - 20,30 - 22,30 Ingresso L. 2000
ROMANO Galleria Subalpina Tel. 510.145	**La dolcissima Dorotea**, di Peter Fleischmann, con Anna Henkel (Usa - Colori) — Dorothea una dolce e casta fanciulla si scontra negli orrori, nei vizi, nella depravazione in un allucinante viaggio attraverso una città desolata. Vietato minori anni 18. ★ Drammatico	Critica ●● Pubblico OOO Orario 15,05 - 17 18,50 - 20,40 - 22,30 Ingresso L. 2000
STUDIO RITZ v. Acqui 2 Tel. 830.521	**Il Casanova di Federico Fellini**, con Donald Sutherland, Tina Aumont, Carmen Scarpitta, Olimpia Carlisi, Leda Lojodice (Italia - Colori) — «L'avventuriero galante del XVIII secolo» visto con occhio diverso attraverso una vicenda che ne ribalta la personalità di seduttore irresistibile. Viet. 18. ★ Commedia in costume	Critica ●●●●● Pubblico OOOO Orario 16 - 19 - 22 Ingresso L. 1500
TORINO v. Buozzi 6 Tel. 530.353	**Ultimo mondo cannibale**, di Ruggero Deodato con Massimo Foschi (Italia - Colori) — Viaggio attraverso le tribù di cannibali ancora esistenti, dove si avverano torture inimmaginabili, violenze di ogni genere. Vietato minori anni 18. ★ Documentario	Critica ● Pubblico OOO Orario 14,30 - 16,30 18,30 - 20,30 - 22,30 Ingresso L. 2000
VITTORIA v. Roma 336 Tel. 511.789	**Batte il tamburo lentamente**, di John Hancock, con Robert De Niro, Michael Moriarty, Vincent Gardenia (Usa - Colori) — Robert De Niro, l'attore americano in voga, in una delle sue più vigorose interpretazioni in una vicenda che pare un gioco ma ha come posta la vita. ★ Drammatico	Critica ●● Pubblico OOO Orario 14,30 - 16,30 18,30 - 20,30 - 22,30 Ingresso L. 2000

proseguimenti prime visioni

Cinema	Film	Critica / Pubblico / Orario / Ingresso
ALEXANDRA v. Sacchi 18 Tel. 511.293	**Il ginecologo della mutua**, di Joe D'Amato, con Renzo Montagnani, Isabella Biagini, Loretta Persichetti, Aldo Fabrizi (Italia - Colori) — Ginecologo mutualista per parcellare il poco guadagno ricavato dalla visita, si prende, il furbacchione, adeguati e privilegiati compensi in natura. Vietato minori anni 18. ★ Commedia	Critica ● Pubblico OOO Orario 14,45 - 16,35 18,50 - 20,45 - 22,40 Ingresso L. 1000
ASTRA v. R. Pilo 6 Tel. 753.597	**«Carrie» lo sguardo di Satana**, di Brian De Palma, con Sissy Spacek, John Travolta, Piper Laurie (Usa - Colori) — Giovane indemoniata, consapevole del proprio potere infernale, se ne serve contro la propria madre e il mondo sprezzevole in cui è rabbiosamente vissuta. Vietato minori anni 18. ★ Drammatico	Critica ●●● Pubblico OOOO Orario 20 - 22,30 Ingresso L. 1000
COLOSSEO v. Mad. Cristina 73 Tel. 651.034	**Lager 5: inferno delle donne** di Sergio Garrone, con Patrizia Melega, Paola Corazzi, Giorgio Gerioni (Italia - Colori) — Belle prigioniere obbligate ad ogni genere di prestazioni dai loro perversi guardiani. Vietato minori anni 18. ★ Drammatico	PRIMA VISIONE non recensita Orario non comunicato Ingresso L. 1000
FORTINO v. Cigna 47 Tel. 486.560	**Cielo di piombo ispettore Callaghan**, di James Fargo, con Clint Eastwood, Harry Guardino, Bradford Dillman (Usa - Colori) — L'ispettore Callaghan e la sua «44 Magnum» sono nuovamente sullo schermo per sgominare con l'abituale coraggio i criminali più pericolosi. Vietato minori anni 18. ★ Poliziesco	Critica ●● Pubblico OOOOO Orario 20,30 - 22,30 Ingresso L. 1000
LA PERLA c. De Gasperi 26 Tel. 584.791	**Suspiria**, di Dario Argento, con Jessica Harper, Stefania Casini, Joan Bennett, Miguel Bosè, Alida Valli (Italia - Colori) — Delitti a serie in scuola di danza tedesca dove il motto è: «Tremate, tremate, le streghe sono tornate!». Vietato minori anni 14. ★ Giallo	Critica ●● Pubblico OOOOO Orario 15,05 - 16,45 18,35 - 20,30 - 22,25 Ingresso L.1300
MAFFEI v. Pr. Tommaso 5 Tel. 683.354	**Salò o le 120 giornate di Sodoma**, di Pier Paolo Pasolini, con P. Bonacelli, G. Cataldo, Sonia Saviange, Hélène Surgère (Italia - Colori) — Perversa vicenda ideata dal Marchese de Sade, trasferita in una villa sul Garda nei giorni neri della repubblica fascista. V. 18. ★ Grottesco dramm. ■ Segnalato dalla critica cinematografica italiana.	Critica ●● Pubblico OOOOO Orario 14,30 - 16,30 18,30 - 20,30 - 22,30 Ingresso L. 2000
MASSIMO v. Montebello 8 Tel. 876.061	**La presidentessa**, di Luciano Salce, con Mariangela Melato, Johnny Dorelli, Gianrico Tedeschi, Vittorio Caprioli (Italia - Colori) — Ballerina si finge sfacciatamente moglie di presidente di tribunale e compie una «escalation» che la porta all'intimità col presidente del Consiglio. Dalla «pochade» di Hennequin e Veber. ★ Commedia	Critica ●● Pubblico OOOO Orario 14,40 - 16,30 18,30 - 20,30 - 22,30 Ingresso L. 1000
MASSAUA p. Massaua 9 Tel. 795.803	**La rapina al treno postale**, di Stanley Baker, con Joanna Pettet, James Booth (Usa - Colori) — Clamoroso colpo, bottino tre miliardi di dollari, un colpo perfetto, mai scoperti gli assalitori del treno postale. Vietato minori anni 14. ★ Avventuroso	RIEDIZIONE Orario 20,05 - 22,30 Ingresso L. 1000
ORFEO p. Carlina Tel. 518.114	**King Kong**, di John Guillermin, con Jeff Bridges, Jessica Lange, Charles Grodin (Usa - Colori) — Modernizzando il mito de «La bella e la bestia», un mostruoso scimmione alto 20 metri sequestra a New York una donna ch'è difficile liberare dalle sue terribili grinfie. Non vietato. ★ Fantascienza avventuroso	Critica ●● Pubblico OOOOO Orario 15 - 17,30 20 - 22,30 Ingresso L. 1000
PUNTODUE CINEMA D'ESSAI v. Garibaldi 30 Tel. 545.245	**La montagna sacra**, di Alexandro Jodorowsky, con Alexandro Jodorowsky, Horacio Salinas, Ramone Saunders (Messico - colori) — Inutile ricerca dell'immortalità da parte di otto ladroni e un piccolo delinquente, guidati da un maestro alchimista. Vietato minori anni 18. ★ Drammatico	RIEDIZIONE Orario 15,30 - 17,50 20,10 - 22,30 Ingresso L. 1000

seconde e altre visioni a Torino

A.B.C., c. Brescia 28, Tel. 850.463 — **Una bolognese a Parigi**, Giacer. V. 18. (Ingr. 700). ★ Commedia

ACADEMIA CINESTUDIO, v. Oropa 3, Tel. 882.457 — **Ramson stato di emergenza per un rapimento**, Viet. 14. ★ Drammatico

ACAPULCO, v. Donizetti p. Nizza, Tel. 651.264 — **Quelle strane occasioni**, A. Sordi, N. Manfredi, P. Villaggio. Viet. 18. Or. 16,15; 18,10; 20,20; 22,30. ★ Commedia

CONTINENTAL, via Nizza 348, Tel. 697.068 — **Il baco da seta**, N. Tiller, G. Hilton. Viet. 14. ★ Commedia

EDERA CLUB, v. Madonna di Campagna 1 — **La cugina**, M. Ranieri. ★ Commedia

FARO, v. Po 38, Tel. 832.214 — **Il prestanome**, Woody Allen, Zero Mostel, tec. Non viet. ★ Commedia drammatica

FIAMMA, c. Trapani 57, Tel. 372.057 — **La pecora nera**, V. Gassman, L. Gastoni, techn. Non viet. ★ Commedia

HOLLYWOOD, c. R. Margh. 106, Tel. 851.904 — **La moglie erotica**, Daniele Wlaminck. Viet. 18. ★ Commedia

PIEMONTE, v. Nizza 32, Tel. 652.758 — **Sensi proibiti**, J. Bisset, R. Powell, v. 18. ★ Drammatico

PRINCIPE, v. P. d'Acaja 45, Tel. 760.951 — **Strano ricatto di una ragazza per bene**, Brigitte Skay. V. 18. ★ Drammatico

STATUTO, v. Cibrario 16, Tel. 487.051 — **Scandalo in famiglia**, Guida. V. 18. (Ingr. 600). Or. 15; 16,45; 18,45; 20,30; 22.30. ★ Commedia

ZONA CENTRO

CAB. VOLTAIRE, v. Cavour 7, Tel. 510.046. — Ore 22,30 **Sotto il selciato c'è la spiaggia**, di Helma Sanders. Ingresso riservato ai soci. ★ Drammatico

MILANO, v. Milano 8, Tel. 530.255 — **L'approfittatore**. ★ Commedia. **Novelle galeotte**. ★ Commedia

MOVIE CLUB, v. Giusti 8, Tel. 544.077 — **Quel fenomeno di mio figlio** di Hal Walker con J. Lewis, D. Martin. Or.: 20,30; 22,30. ★ Commedia

PO, v. Po 21, Tel. 510.496 — **Come fan bene quei giochini le erotiche ragazze del villini**. Viet. 18. ★ Sexy

REGINA, c. R. Margherita 123, Tel. 530.885 — **Roma drogata**. Viet. 18. ★ Drammatico

VITT. VENETO, p. V. Veneto 5, t. 871.642 — **Tedeum** ★ Western

CROCETTA - S. RITA - MIRAFIORI

ADRIANO, v. Sacchi 65, Tel. 587.715 — **Il Satiricon**. Viet. 18. ★ Commedia

MIRAFIORI, c. Cosenza 68, Tel. 390.867 — **Killer Commando**. Viet. 14. ★ Drammatico

SMERALDO, v. Tunisi 92, Tel. 390.711 — **Cassandra Crossing**. Loren-Lancaster. Non viet. (Ingr. 600). ★ Avventuroso

VINZAGLIO, c. D. Abruzzi 102, Tel. 596.125 — **Per favore non mordermi sul collo** di R. Polanski con Sharon Tate. Viet. 14. (A grande richiesta). Or. 20,15; 22,30. ★ Horror

ZONA S. PAOLO

AMERICA, v. Frejus 27, Tel. 331.748 — **La morte dietro il cancello**. P. Cushing. Viet. 18. ★ Giallo

ELISEO, v. Monginevro 42, Tel. 335.815 — **La chiamavano Susy Tettalunga**, Morgan. V. 18. (Ingr. 600). Ap. 18,15. ★ Commedia

SAN PAOLO, v. Cesana 80, Tel. 372.637 — **Le avventure e gli amori di Scaramouche**. Non viet. (Ingr. 600). Ap. 20,15. ★ Avventuroso

ZONA FRANCIA

BERNINI, c. Tassoni 5, Tel. 773.843 — **I guerrieri**, C. Eastwood, T. Savalas, D. Sutherland. ★ Guerra

STAR, v. Domodossola 48, Tel. 772.990 — **I prosseneti**, Cony-Meyniel. V. min. a. 18. ★ Sexy

ZETA D'ESSAI, v. Cibrario 88, Tel. 772.907 — **L'ultima corvè** di H. Ashby con J. Nicholson. Col. Viet. 14. Or.: 20,30; 22,30. ★ Commedia
■ Segnalato dalla critica

ZONA S. DONATO

DIANA, c. Reg. Margh. 220 — **I cannoni tuonano ancora**. Vietato 18. ★ Drammatico

ROMA - INC., v. S. Donato 40 bis, Tel. 487.765 — Rassegna nazionale della fantascienza **Il pianeta delle tempeste**. ★ Fantascienza

MADONNA CAMPAGNA - LUCENTO

ALBA, c. Grosseto ang. v. Stradella — **Nipoti miei diletti**. Viet. 18. ★ Commedia

AMBRA, v. Ch. d. Salute 77, Tel. 297.197 — **Queimada**, Marlon Brando. ★ Avventuroso drammatico

APOLLO, largo Giachino 91, Tel. 215.685 — **La città sconvolta: caccia spietata ai rapitori**. L. Merenda, techn. Viet. 18. ★ Poliziesco

LUTRARIO, v. Stradella 10, Tel. 280.742 — **Velluto nero**. Viet. 18. ★ Avventuroso

ORIONE, viale Mughetti 18 — **Il principe della notte**. ★ Commedia

SPLENDOR, v. Bibiana 109, Tel. 296.336 — **Emanuelle nera Orient reportage**, Tinti. V. 18. ★ Sexy

ZONA MILANO - REGIO PARCO

ADUA, c. G. Cesare 67, Tel. 273.276 — **Ursus gladiatore ribelle**, Vadis. Non viet. (Ingr. 500). ★ Mitologico

ARS, c. R. Parco 142, Tel. 203.588 — **Oh! Calcutta**. Viet. 18. ★ Commedia musicale

FALCHERA — **Banditi a Milano**, Don Backy. ★ Poliziesco

MAIOR, largo G. Cesare 105, Tel. 287.974 — **La nipote del prete**. Cunningham. Viet. 18. (Ingr. 600). ★ Commedia

SOCIALE, v. Courmayeur 2, Tel. 850.608 — **La malla lo chiamava il Santo ma era un castigo di Dio**. Non viet. (Ingr. 600). ★ Avventuroso

ZONA VANCHIGLIA - BORGO PO

ARIZONA, c. Belgio 53, Tel. 874.171 — **Dracula contro Frankenstein**. ★ Horror

ARTISTI d'Essai, v. G. di Barolo 24, Tel. 831.374 — **Le due sorelle**. Viet. 14. ★ Commedia

ERIDANO d'Essai, c. Casale 106, Tel. 832.086 — **Mussolini ultimo atto**. ★ Drammatico

ZONA NIZZA - LINGOTTO

CABIRIA, P. Bengasi, Tel. 660.555 — **Il matrimonio**. ★ Commedia

ITALIA, v. Nizza 138, Tel. 694.021 — **Un killer di nome Shatter**, P. Cushing. Viet. 14. (Ingr. 600). ★ Poliziesco

CINEOCCHIO, via Valenza 46 — **Billy il bugiardo** di J. Schlesinger. Or.: 20,30; 22,30. ★ Commedia

SPEZIA, v. Nizza 170, Tel. 693.617 — **Messe nere per le vergini svedesi**. Viet. 18. ★ Sexy

CINE CLUBS

CINECLUB (v. Calandra, 15): «**L'albero della vita**», E. Taylor. Or.: 15; 17,30; 20; 22,30. Ingresso riservato ai soci. ★ Sentimentale

riduzioni enal-agis

Cinema: Abc, Adriano, Adua, Alba, Alexandra, Arco, Aurora, Eridano, Faro, Lutrario, Nazionale, Odeon, Principe, Puntodue, Roma Inc., S. Paolo, Sempione, Sociale, Spezia, Zeta, Italia (Moncalieri). — Teatri: Carignano: Romolo Valli in «Il gioco delle parti», ridotti di poltroncina all'Enal per stasera - Erba: «Na nivola al sol» di Gipo Farassino, ridotti all'Enal per stasera - Gobetti: Due farse di Dario Fo, Enal al Teatro - Alcione: (16,15-21,30) Enal alla cassa - Expocasa '77, ridotti all'Enal - Torino-Juventus: biglietti interi e ridotti all'Enal.

Signora principessa

Pia Giancaro, l'attrice di «Quando le donne avevano la coda» e «Roma bene», ha hannunciato da Santo Domingo il matrimonio con il principe Sforza Ruspoli: lui 50 anni, lei 25. La coppia conta di stabilirsi in Brasile